

内航海運における輸送動向調査結果について[2022.11]

内航海運の貨物船・油送船の主要元請オペレータ 58 社における輸送量（内航輸送量全体の 80%以上を占める）について、毎月末に調査を行っている。

2022 年 11 月末の調査結果は以下の通りとなった。

◆ 貨物船と油送船を合計した輸送量は前年同月比 98%となった。

貨物船は前月同様に鉄鋼、原料、セメントが減少したため、自動車等他品目は増加したものの、前年同月比では微減に転じた。油送船は白油を除き全品目で減少したため、今月も前年同月の水準を割り込む結果となった。

貨物船の概要

2022 年 11 月（実績値）における貨物船の輸送量は、17,113 千トンで前年同月比 99%（前々年同月比 96%）、前月比で 93%となっている。

輸送主要品目別に前年同月比（前々年同月比）を見ると、鉄鋼は 91%（前々年同月比 95%）。荒天による時化の影響は少なく輸送は順調に推移したが、鉄鋼の出荷は依然低調のままとなっている。一部、高炉を停止しているため出荷に影響が出始めている。

原料は 96%（前々年同月比 93%）。セメント工場の定期修理並びに鉄鋼需要の低さから石灰石の輸送量減少が全体を押し下げた。

燃料は 104%（前々年同月比 131%）。コークスについて大幅な増加が見られたため、燃料全体としては前月に続いて前年同月水準を上回る結果となった。石炭については、入渠船もあり減少が見られた。

紙・パルプは 123%（前々年同月比 109%）。前月に続いて、新聞用紙は販売数量の減少から低水準に推移している反面、古紙、木材、パルプの輸送は好調に推移したため増加となった。

雑貨は 102%（前々年同月比 102%）。北海道航路では馬鈴薯、玉葱の輸送は前年が不作であったため反動増となった。また、一部の航路では輸送量回復に伴う運航便の増便が見られた。コンテナについては引き続き、円安を背景とした CKD 輸出の横持ち輸送が見られている。

自動車は 107%（前々年同月比 92%）。前月に続いて、前年同月水準が低かったため反動による増加となった。また、このところ見られなかった中古車の輸送が今月は見られた。

セメントは 98%（前々年同月比 88%）。国内販売の低さもあり減少が続いている。

油送船の概要

2022 年 11 月（実績値）における油送船の輸送量は、8,915 千 kl・千トンで前年同月比 97%（前々年同月比 95%）、前月比で 100%となっている。

黒油は 99%（前々年同月比 90%）。石油火力発電所向けの重油の送り込みが堅調となっている一方で、今月も製油所間転送が減少した。

白油（ガソリン・灯油・軽油）は 100%（前々年同月比 96%）。ガソリン、ジェット燃料輸送は移動制限の緩和のほか全国旅行支援の実施もあり、順調に推移している。

一方で、需要期に備えた灯油の輸送については、北向けの灯油を京浜地区から出荷することが多く長距離輸送により航海数の減少があり、合計では前年同月水準となった。

ケミカルは 90%（前々年同月比 109%）。国内での需要や中国での需要が振るわない。また、輸出も冴えない状態が続いている。

高圧液化は 85%（前々年同月比 87%）。LPG は一部で入渠船も見られ減少したほか、エチレンや塩ビモノマーについても減少が見られ、前年同月水準を割り込んだ。

高温液体は 83%（前々年同月比 79%）。アスファルトは製油所間転送が順調に推移した。一方で硫黄並びにその他の高温液体は大きく減少したため、高温液体全体としては輸送に伸び悩みが見られた。

耐腐食は 97%（前々年同月比 105%）。苛性ソーダは輸送向けの需要が見られ好調に推移した。一方で、硫酸やその他の腐食性液体は減少に転じており、全体としては減少となった。

【貨物船】内航輸送主要元請オペ(2022年11月分)輸送実績推移表

単位:千トン

分類	月	12	1	2	3	4	5	6	7	8	9	10	11	12~11月累計
	回答社数	39	39	39	39	39	39	39	39	39	39	39	39	39
鉄鋼	当年	3,553	3,449	3,212	3,621	3,188	3,151	2,996	3,111	3,152	2,935	3,575	3,119	39,063
	前年	3,295	3,058	3,216	3,872	3,457	3,503	3,562	3,557	3,344	3,505	3,821	3,434	41,624
	前々年	3,428	3,301	3,441	3,474	2,686	2,390	2,151	2,284	2,547	2,552	3,204	3,276	34,734
	前年対比	1.08	1.13	1.00	0.94	0.92	0.90	0.84	0.87	0.94	0.84	0.94	0.91	0.94
	前々年対比	1.04	1.04	0.93	1.04	1.19	1.32	1.39	1.36	1.24	1.15	1.12	0.95	1.12
14社	(前月比)	—	(0.97)	(0.93)	(1.13)	(0.88)	(0.99)	(0.95)	(1.04)	(1.01)	(0.93)	(1.22)	(0.87)	—
原料 (石灰石、スラグ等)	当年	4,108	4,081	3,731	4,176	3,818	3,991	3,833	3,999	4,141	3,594	3,984	3,840	47,297
	前年	4,524	3,790	3,415	4,202	3,945	4,171	4,031	4,371	4,130	4,083	4,269	3,990	48,921
	前々年	4,440	4,082	4,035	4,318	3,754	3,524	3,640	3,785	3,868	3,640	4,186	4,145	47,416
	前年対比	0.91	1.08	1.09	0.99	0.97	0.96	0.95	0.91	1.00	0.88	0.93	0.96	0.97
	前々年対比	0.93	1.00	0.92	0.97	1.02	1.13	1.05	1.06	1.07	0.99	0.95	0.93	1.00
20社	(前月比)	—	(0.99)	(0.91)	(1.12)	(0.91)	(1.05)	(0.96)	(1.04)	(1.04)	(0.87)	(1.11)	(0.96)	—
燃料 (石炭、コークス)	当年	1,601	1,366	1,281	1,322	1,008	904	1,080	1,400	1,380	1,207	1,424	1,462	15,434
	前年	1,551	1,417	1,302	1,311	1,242	1,454	1,502	1,550	1,581	1,430	1,310	1,407	17,057
	前々年	1,672	1,471	1,521	1,481	1,099	1,009	1,047	1,244	1,421	1,325	1,181	1,119	15,590
	前年対比	1.03	0.96	0.98	1.01	0.81	0.62	0.72	0.90	0.87	0.84	1.09	1.04	0.90
	前々年対比	0.96	0.93	0.84	0.89	0.92	0.90	1.03	1.13	0.97	0.91	1.21	1.31	0.99
15社	(前月比)	—	(0.85)	(0.94)	(1.03)	(0.76)	(0.90)	(1.19)	(1.30)	(0.99)	(0.87)	(1.18)	(1.03)	—
紙・パルプ	当年	138	131	136	142	144	140	133	130	131	123	154	163	1,665
	前年	144	142	148	162	158	165	155	159	145	133	138	133	1,784
	前々年	159	156	148	162	148	130	120	127	136	125	148	149	1,706
	前年対比	0.96	0.92	0.92	0.87	0.91	0.85	0.86	0.82	0.90	0.92	1.11	1.23	0.93
	前々年対比	0.87	0.84	0.92	0.88	0.97	1.07	1.11	1.03	0.97	0.99	1.04	1.09	0.98
12社	(前月比)	—	(0.95)	(1.04)	(1.04)	(1.01)	(0.97)	(0.95)	(0.98)	(1.01)	(0.94)	(1.25)	(1.06)	—
雑貨 (一般雑貨、コンテナ等)	当年	2,278	2,097	2,085	2,397	2,440	2,274	2,324	2,451	2,335	2,205	2,451	2,289	27,626
	前年	2,359	1,955	2,021	2,370	2,393	2,030	2,353	2,332	2,182	2,270	2,334	2,242	26,841
	前々年	2,277	2,041	2,174	2,334	2,118	1,748	1,972	2,189	2,071	2,184	2,398	2,251	25,757
	前年対比	0.97	1.07	1.03	1.01	1.02	1.12	0.99	1.05	1.07	0.97	1.05	1.02	1.03
	前々年対比	1.00	1.03	0.96	1.03	1.15	1.30	1.18	1.12	1.13	1.01	1.02	1.02	1.07
21社	(前月比)	—	(0.92)	(0.99)	(1.15)	(1.02)	(0.93)	(1.02)	(1.05)	(0.95)	(0.94)	(1.11)	(0.93)	—
自動車	当年	3,584	2,873	3,552	4,327	3,486	2,449	3,395	3,679	2,958	3,868	4,149	3,764	42,083
	前年	3,763	3,581	4,078	4,739	3,885	2,943	3,710	3,930	2,739	2,714	2,985	3,523	42,589
	前々年	3,533	3,445	4,092	4,597	2,831	2,083	3,107	3,828	3,169	4,064	4,409	4,103	43,261
	前年対比	0.95	0.80	0.87	0.91	0.90	0.83	0.92	0.94	1.08	1.43	1.39	1.07	0.99
	前々年対比	1.01	0.83	0.87	0.94	1.23	1.18	1.09	0.96	0.93	0.95	0.94	0.92	0.97
12社	(前月比)	—	(0.80)	(1.24)	(1.22)	(0.81)	(0.70)	(1.39)	(1.08)	(0.80)	(1.31)	(1.07)	(0.91)	—
セメント	当年	2,574	2,268	2,392	2,513	2,273	2,315	2,353	2,435	2,429	2,228	2,662	2,477	28,918
	前年	2,792	2,069	2,252	2,544	2,350	2,367	2,450	2,429	2,292	2,393	2,685	2,534	29,156
	前々年	2,719	2,323	2,530	2,596	2,259	2,144	2,465	2,450	2,470	2,244	2,707	2,804	29,710
	前年対比	0.92	1.10	1.06	0.99	0.97	0.98	0.96	1.00	1.06	0.93	0.99	0.98	0.99
	前々年対比	0.95	0.98	0.95	0.97	1.01	1.08	0.95	0.99	0.98	0.99	0.98	0.88	0.97
13社	(前月比)	—	(0.88)	(1.05)	(1.05)	(0.90)	(1.02)	(1.02)	(1.03)	(1.00)	(0.92)	(1.19)	(0.93)	—
貨物船 合計	当年	17,837	16,266	16,389	18,497	16,357	15,223	16,113	17,205	16,526	16,160	18,399	17,113	202,087
	前年	18,428	16,012	16,433	19,200	17,430	16,632	17,762	18,327	16,413	16,530	17,542	17,262	207,972
	前々年	18,227	16,819	17,942	18,961	14,895	13,028	14,503	15,907	15,681	16,133	18,233	17,847	198,175
	前年対比	0.97	1.02	1.00	0.96	0.94	0.92	0.91	0.94	1.01	0.98	1.05	0.99	0.97
	前々年対比	0.98	0.97	0.91	0.98	1.10	1.17	1.11	1.08	1.05	1.00	1.01	0.96	1.02
39社	(前月比)	—	(0.91)	(1.01)	(1.13)	(0.88)	(0.93)	(1.06)	(1.07)	(0.96)	(0.98)	(1.14)	(0.93)	—

※過去に発表済みの輸送量について、発表後に修正した品目がある。

【油送船】内航輸送主要元請才ペ(2022年11月分)輸送実績推移表

単位:千KL・千トン

分類	月	12	1	2	3	4	5	6	7	8	9	10	11	12~11月累計
	回答社数	28	28	28	28	28	28	28	28	28	28	28	28	28
黒油	当年	2,494	2,546	2,373	2,524	2,302	2,239	2,219	2,293	2,400	2,121	2,277	2,300	28,088
	前年	2,493	2,630	2,268	2,420	2,280	2,042	2,211	2,300	2,252	2,038	2,328	2,329	27,591
	前々年	2,417	2,228	2,290	2,328	2,108	1,946	1,967	1,994	2,091	1,910	2,181	2,556	26,014
	前年対比	1.00	0.97	1.05	1.04	1.01	1.10	1.00	1.00	1.07	1.04	0.98	0.99	1.02
	前々年対比	1.03	1.14	1.04	1.08	1.09	1.15	1.13	1.15	1.15	1.11	1.04	0.90	1.08
16社	(前月比)	—	(1.02)	(0.93)	(1.06)	(0.91)	(0.97)	(0.99)	(1.03)	(1.05)	(0.88)	(1.07)	(1.01)	—
	当年	5,320	5,500	4,655	5,484	4,592	4,693	4,588	4,915	4,940	4,276	4,880	4,899	58,742
	前年	5,315	5,241	4,859	5,062	4,704	4,765	4,886	4,823	4,783	4,667	5,067	4,919	59,091
	前々年	6,229	5,943	5,534	5,358	4,545	4,112	4,675	5,006	5,040	4,633	5,021	5,128	61,224
	前年対比	1.00	1.05	0.96	1.08	0.98	0.98	0.94	1.02	1.03	0.92	0.96	1.00	0.99
11社	前々年対比	0.85	0.93	0.84	1.02	1.01	1.14	0.98	0.98	0.98	0.92	0.97	0.96	0.96
	(前月比)	—	(1.03)	(0.85)	(1.18)	(0.84)	(1.02)	(0.98)	(1.07)	(1.00)	(0.87)	(1.14)	(1.00)	—
	当年	677	785	675	720	677	660	714	761	752	660	731	706	8,517
	前年	703	688	670	707	674	776	757	796	825	782	766	781	8,925
	前々年	741	697	629	608	632	569	554	615	619	547	623	648	7,480
14社	前年対比	0.96	1.14	1.01	1.02	1.00	0.85	0.94	0.96	0.91	0.84	0.95	0.90	0.95
	前々年対比	0.91	1.13	1.07	1.18	1.07	1.16	1.29	1.24	1.21	1.21	1.17	1.09	1.14
	(前月比)	—	(1.16)	(0.86)	(1.07)	(0.94)	(0.98)	(1.08)	(1.07)	(0.99)	(0.88)	(1.11)	(0.97)	—
	当年	625	628	576	551	488	486	462	507	492	451	513	488	6,268
	前年	632	661	577	617	626	533	498	533	566	561	589	577	6,970
14社	前々年	586	564	525	510	480	416	372	429	473	421	499	559	5,833
	前年対比	0.99	0.95	1.00	0.89	0.78	0.91	0.93	0.95	0.87	0.80	0.87	0.85	0.90
	前々年対比	1.07	1.11	1.10	1.08	1.02	1.17	1.24	1.18	1.04	1.07	1.03	0.87	1.07
	(前月比)	—	(1.00)	(0.92)	(0.96)	(0.88)	(1.00)	(0.95)	(1.10)	(0.97)	(0.92)	(1.14)	(0.95)	—
	当年	102	112	96	122	103	80	91	85	98	83	95	93	1,159
7社	前年	123	114	103	118	106	108	112	118	94	101	122	112	1,333
	前々年	108	115	93	98	67	90	98	95	103	107	100	118	1,192
	前年対比	0.82	0.98	0.93	1.03	0.97	0.74	0.81	0.72	1.04	0.83	0.78	0.83	0.87
	前々年対比	0.94	0.97	1.03	1.25	1.54	0.89	0.93	0.89	0.95	0.78	0.95	0.79	0.97
	(前月比)	—	(1.10)	(0.86)	(1.27)	(0.84)	(0.77)	(1.14)	(0.93)	(1.16)	(0.85)	(1.14)	(0.98)	—
当年	447	474	414	465	404	395	391	413	416	379	404	428	5,030	
12社	前年	417	433	419	449	426	376	396	496	454	436	469	441	5,212
	前々年	425	424	394	437	418	362	362	381	399	347	388	408	4,744
	前年対比	1.07	1.09	0.99	1.03	0.95	1.05	0.99	0.83	0.92	0.87	0.86	0.97	0.97
	前々年対比	1.05	1.12	1.05	1.06	0.96	1.09	1.08	1.09	1.04	1.09	1.04	1.05	1.06
	(前月比)	—	(1.06)	(0.87)	(1.12)	(0.87)	(0.98)	(0.99)	(1.06)	(1.01)	(0.91)	(1.07)	(1.06)	—
油送船 合計	当年	9,665	10,045	8,789	9,865	8,565	8,553	8,464	8,974	9,097	7,970	8,901	8,915	107,804
	前年	9,683	9,766	8,895	9,373	8,816	8,600	8,862	9,067	8,974	8,585	9,341	9,160	109,122
	前々年	10,504	9,971	9,466	9,338	8,249	7,495	8,027	8,520	8,726	7,965	8,811	9,417	106,488
	前年対比	1.00	1.03	0.99	1.05	0.97	0.99	0.96	0.99	1.01	0.93	0.95	0.97	0.99
	前々年対比	0.92	1.01	0.93	1.06	1.04	1.14	1.05	1.05	1.04	1.00	1.01	0.95	1.01
28社	(前月比)	—	(1.04)	(0.87)	(1.12)	(0.87)	(1.00)	(0.99)	(1.06)	(1.01)	(0.88)	(1.12)	(1.00)	—

※過去に発表済みの輸送量について、発表後に修正した品目がある。

内航輸送主要元請オペ【貨物船】 輸送実績の推移

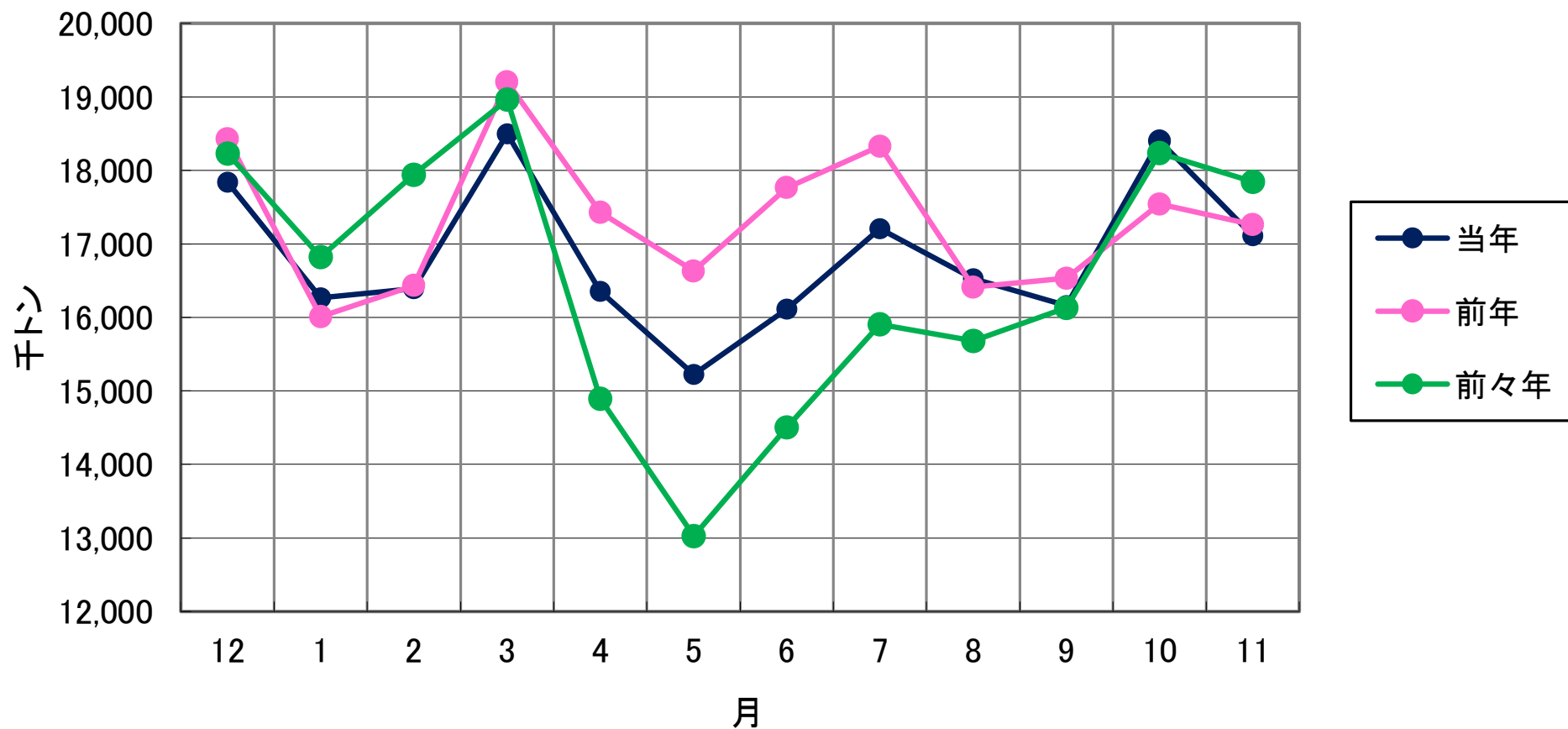

内航輸送主要元請オペ【油送船】 輸送実績の推移

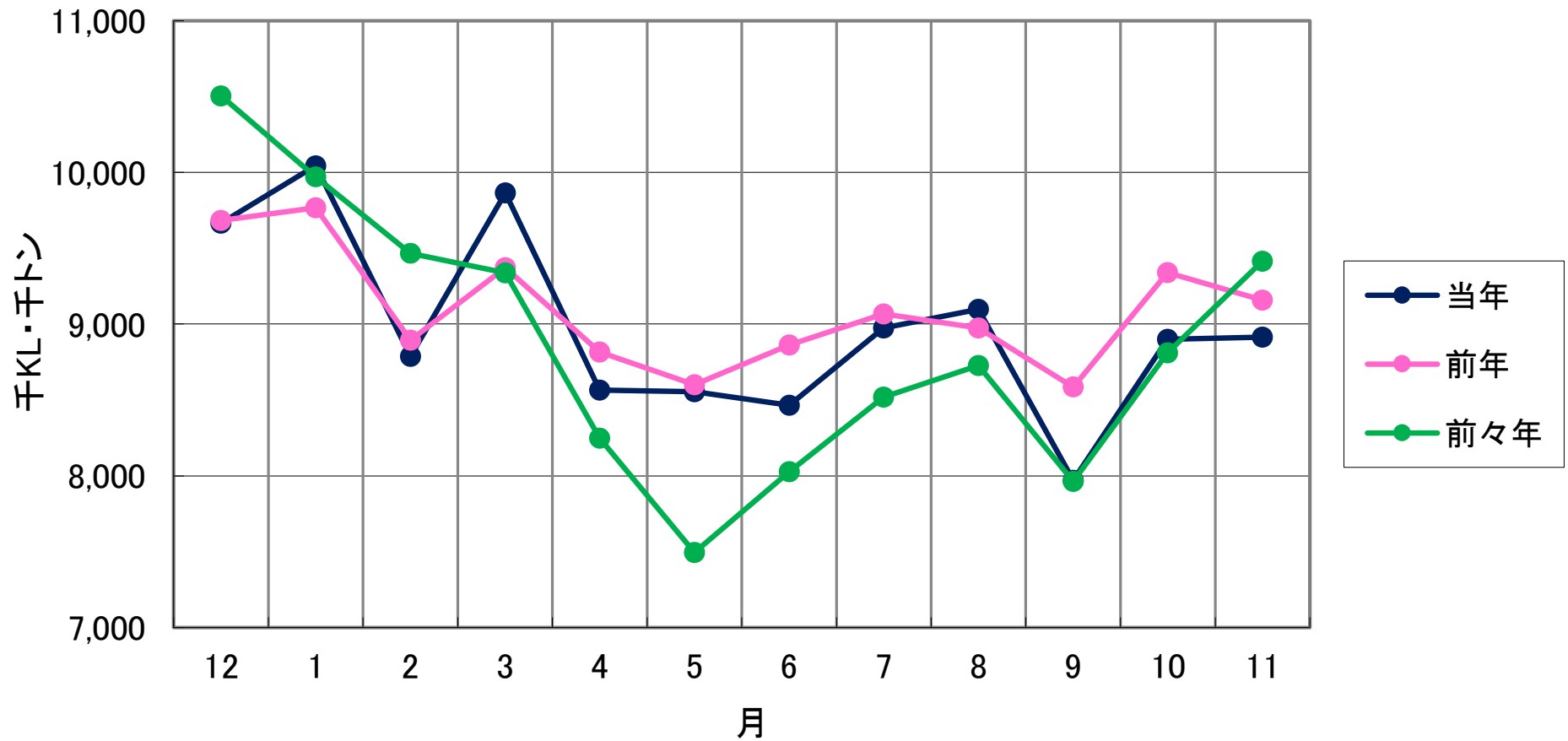

比率(%)

輸送実績の推移<前年同月対比>

- 貨物船
- 油送船
- ▲ 全体

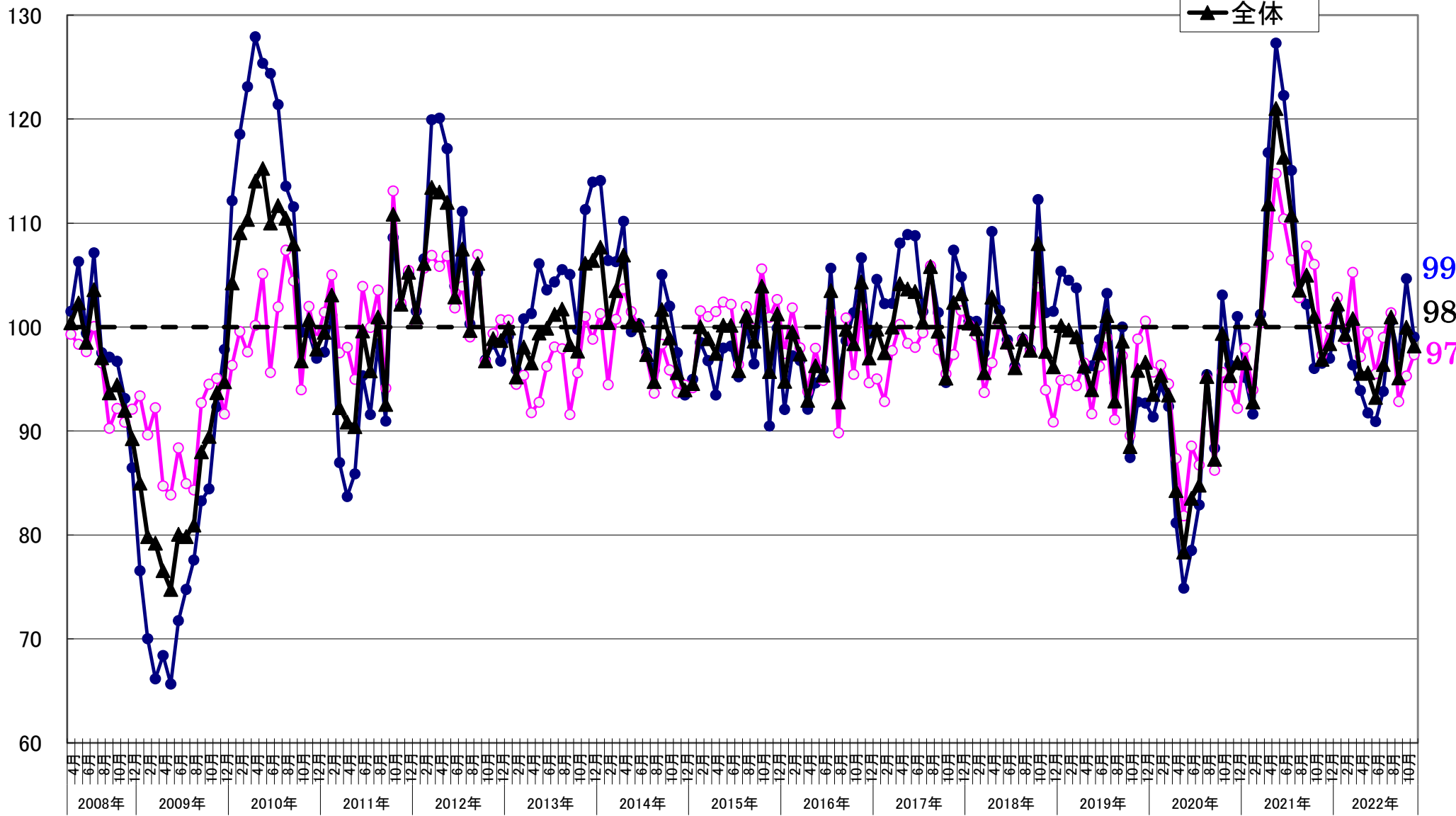

指数
2008年4月=100

輸送実績の推移<輸送量>(指数表示)

- 貨物船
- 油送船
- 全体

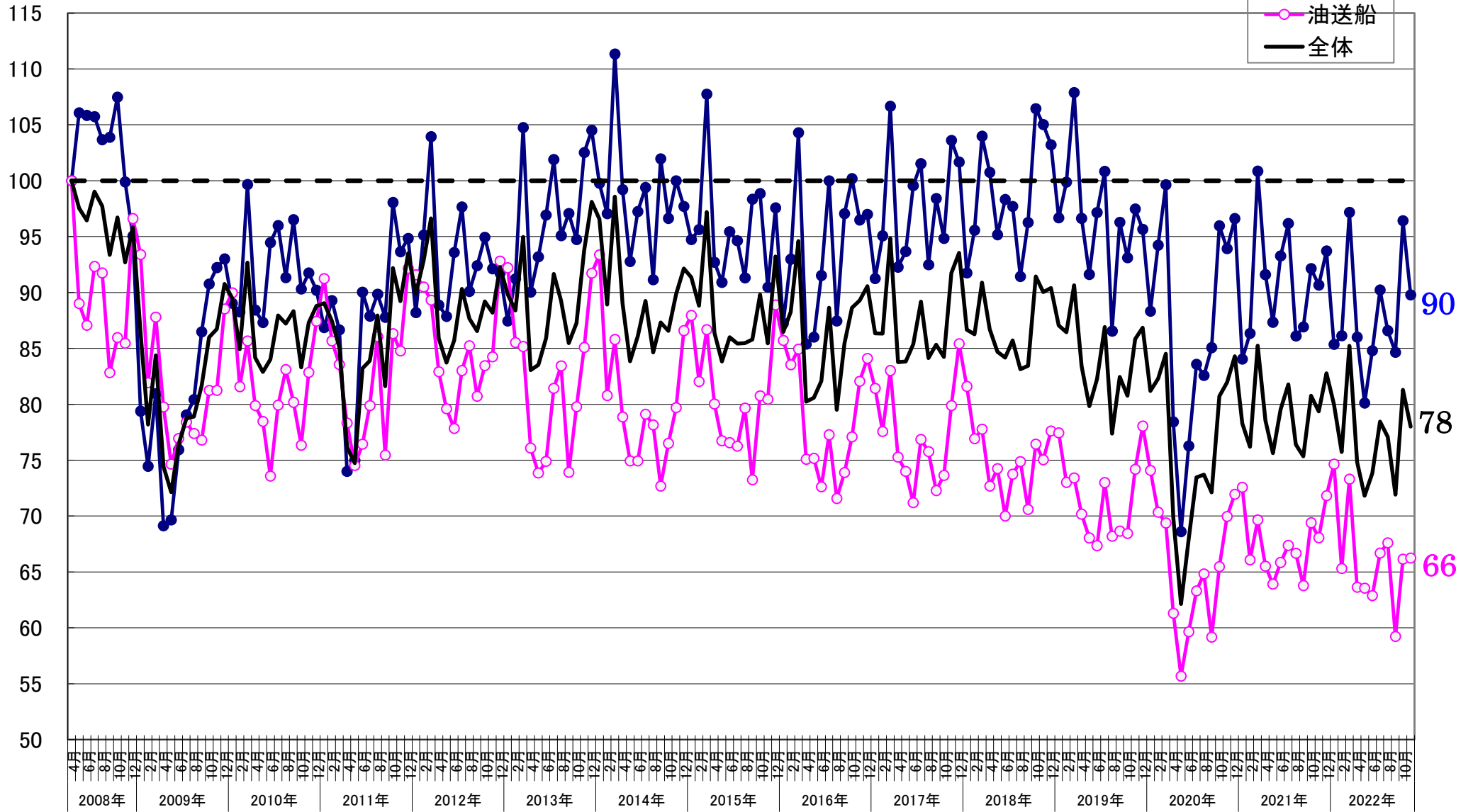

【貨物船】 主要品目の輸送実績の推移<前年同月対比>

● 鉄鋼 ■ 原料 ▲ 雑貨 × 自動車 ○ セメント

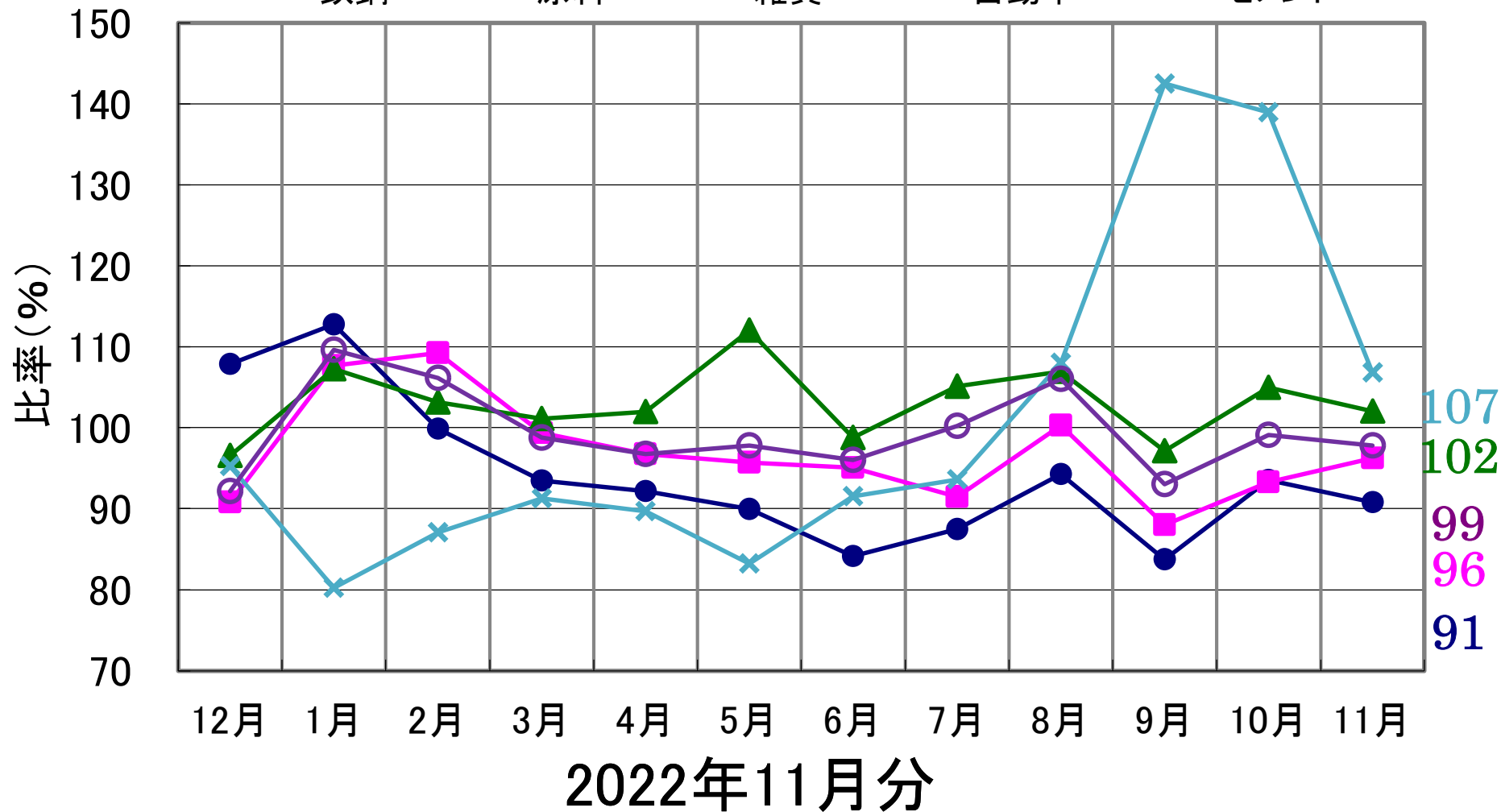

【油送船】 主要品目の輸送実績の推移<前年同月対比>

● 黒油 ■ 白油 ▲ ケミカル × 特タン船

