

## 内航海運における輸送動向調査結果について[2023.1]

内航海運の貨物船・油送船の主要元請オペレータ 58 社における輸送量（内航輸送量全体の 80%以上を占める）について、毎月末に調査を行っている。

2023 年 1 月末の調査結果は以下の通りとなった。

### ◆ 貨物船と油送船を合計した輸送量は前年同月比 96%となった。

貨物船は燃料並びに自動車は増加したものの、それ以外の品目では減少となり前年同月比で 3 ヶ月連続減少となった。油送船は黒油を除き全品目で減少したため、5 ヶ月連続で前年同月の水準を割り込む結果となった。

### ◆ 移動・行動制限の解除という流れもあり輸送への回復に期待もあったが、製品価格の上昇に伴う需要の減少から輸送は低調が見られた。月の後半にかけて低気圧が発達したため輸送障害が見られたほか、一部では新型コロナウイルスの第 8 波の流行で停船を余儀なくされる船が見られた。

## 貨物船の概要

2023 年 1 月（実績値）における貨物船の輸送量は、15,823 千トンで前年同月比 97%（前々年同月比 99%）、前月比で 92% となっている。

輸送主要品目別に前年同月比（前々年同月比）を見ると、鉄鋼は 83%（前々年同月比 94%）。鉄鋼需要の不振から輸送需要が低水準で推移している。月下旬は荒天に伴う輸送障害が断続的に見られた。

原料は 89%（前々年同月比 96%）。セメントや鉄鋼の需要減少に伴う原料輸送の減少が継続している。

燃料は 104%（前々年同月比 100%）。引き続き、コークスは好調な送り込みが見られた一方、石炭輸送は減少が続いているが、全体としては増加となった。

紙・パルプは 99%（前々年同月比 91%）。前月に低下した木材の輸送が今月は増加となった。段ボール原紙の輸送については減少している。

雑貨は 97%（前々年同月比 104%）。前月に続き輸送は低調に推移した。北海道航路では甜菜糖や飲料などの出荷が減少

した。建築の資材・部材等についても減少傾向にある。コンテナについても、一部で減便のほか北海道発の生乳の送り込みに減少が見られている。

自動車は 123%（前々年同月比 99%）。供給制約の影響が緩和しつつあるなかで、前年同月水準が低く反動増が見られている。一部では低調であった中古車の輸送も回復しつつある。

セメントは 96%（前々年同月比 105%）。セメントの需要に回復が見られず低い輸送水準で推移している。

### 油送船の概要

2023年1月（実績値）における油送船の輸送量は、9,595千kl・千トンで前年同月比96%（前々年同月比98%）、前月比で105%となっている。

黒油は100%（前々年同月比97%）。引き続き、石油火力発電所向けの重油の送り込みが堅調となっている一方、製油所間転送が減少傾向にあり、結果は前年同月水準となった。

白油（ガソリン・灯油・軽油）は95%（前々年同月比100%）。移動制限の緩和から年末年始のジェット燃料需要は好調であり、寒波の到来から灯油の輸送も順調となった一方で、月下旬において、北日本を中心に時化による輸送障害が見られた。また、船員の働き方改革による労働時間の超過防止に伴い稼働を調整する船も見られた。

ケミカルは94%（前々年同月比107%）。中国のゼロコロナ政策緩和の影響で輸出は徐々に回復してきている一方で、市況の低迷や稼働を停止した事業所では輸送の減少が見られた。

高圧液化は92%（前々年同月比88%）液体アンモニアについては増加となった一方で、塩ビモノマー、エチレン、LPGは減少した結果、全体では減少となった。

高温液体は74%（前々年同月比72%）。アスファルト、その他の高温液体、硫黄と全品目で減少が大きく低水準で推移した。

耐腐食は86%（前々年同月比95%）。苛性ソーダはじめ、硫酸、その他の腐食性液体の送り込みは需要の低さを反映したのものとなった。

【貨物船】内航輸送主要元請オペ(2023年1月分)輸送実績推移表

単位:千トン

分類	月	2	3	4	5	6	7	8	9	10	11	12	1	2~1月累計
	回答社数	39	39	39	39	39	39	39	39	39	39	39	39	39
鉄鋼	当年	3,212	3,621	3,188	3,151	2,996	3,111	3,152	2,935	3,575	3,119	3,145	2,875	38,080
	前年	3,216	3,872	3,457	3,503	3,562	3,557	3,344	3,505	3,821	3,434	3,553	3,449	42,274
	前々年	3,441	3,474	2,686	2,390	2,151	2,284	2,547	2,552	3,204	3,276	3,295	3,058	34,358
	前年対比	1.00	0.94	0.92	0.90	0.84	0.87	0.94	0.84	0.94	0.91	0.88	0.83	0.90
	前々年対比	0.93	1.04	1.19	1.32	1.39	1.36	1.24	1.15	1.12	0.95	0.95	0.94	1.11
14社	(前月比)	-	(1.13)	(0.88)	(0.99)	(0.95)	(1.04)	(1.01)	(0.93)	(1.22)	(0.87)	(1.01)	(0.91)	-
原料 (石灰石、スラグ等)	当年	3,731	4,176	3,818	3,991	3,833	3,999	4,141	3,594	3,984	3,840	3,883	3,650	46,640
	前年	3,415	4,202	3,945	4,171	4,031	4,371	4,130	4,083	4,269	3,990	4,108	4,081	48,796
	前々年	4,035	4,318	3,754	3,524	3,640	3,785	3,868	3,640	4,186	4,145	4,524	3,790	47,208
	前年対比	1.09	0.99	0.97	0.96	0.95	0.91	1.00	0.88	0.93	0.96	0.95	0.89	0.96
	前々年対比	0.92	0.97	1.02	1.13	1.05	1.06	1.07	0.99	0.95	0.93	0.86	0.96	0.99
20社	(前月比)	-	(1.12)	(0.91)	(1.05)	(0.96)	(1.04)	(1.04)	(0.87)	(1.11)	(0.96)	(1.01)	(0.94)	-
燃料 (石炭、コークス)	当年	1,281	1,322	1,008	904	1,080	1,400	1,380	1,207	1,424	1,462	1,470	1,420	15,358
	前年	1,302	1,311	1,242	1,454	1,502	1,550	1,581	1,430	1,310	1,407	1,601	1,366	17,056
	前々年	1,521	1,481	1,099	1,009	1,047	1,244	1,421	1,325	1,181	1,119	1,551	1,417	15,415
	前年対比	0.98	1.01	0.81	0.62	0.72	0.90	0.87	0.84	1.09	1.04	0.92	1.04	0.90
	前々年対比	0.84	0.89	0.92	0.90	1.03	1.13	0.97	0.91	1.21	1.31	0.95	1.00	1.00
14社	(前月比)	-	(1.03)	(0.76)	(0.90)	(1.19)	(1.30)	(0.99)	(0.87)	(1.18)	(1.03)	(1.01)	(0.97)	-
紙・パルプ	当年	136	142	144	140	133	130	131	123	154	163	139	129	1,664
	前年	148	162	158	165	155	159	145	133	138	133	138	131	1,767
	前々年	148	162	148	130	120	127	136	125	148	149	144	142	1,678
	前年対比	0.92	0.87	0.91	0.85	0.86	0.82	0.90	0.92	1.11	1.23	1.01	0.99	0.94
	前々年対比	0.92	0.88	0.97	1.07	1.11	1.03	0.97	0.99	1.04	1.09	0.96	0.91	0.99
12社	(前月比)	-	(1.04)	(1.01)	(0.97)	(0.95)	(0.98)	(1.01)	(0.94)	(1.25)	(1.06)	(0.85)	(0.93)	-
雑貨 (一般雑貨、コンテナ等)	当年	2,085	2,397	2,440	2,274	2,324	2,451	2,335	2,205	2,451	2,289	2,236	2,035	27,521
	前年	2,021	2,370	2,393	2,030	2,353	2,332	2,182	2,270	2,334	2,242	2,278	2,097	26,903
	前々年	2,174	2,334	2,118	1,748	1,972	2,189	2,071	2,184	2,398	2,251	2,359	1,955	25,753
	前年対比	1.03	1.01	1.02	1.12	0.99	1.05	1.07	0.97	1.05	1.02	0.98	0.97	1.02
	前々年対比	0.96	1.03	1.15	1.30	1.18	1.12	1.13	1.01	1.02	1.02	0.95	1.04	1.07
21社	(前月比)	-	(1.15)	(1.02)	(0.93)	(1.02)	(1.05)	(0.95)	(0.94)	(1.11)	(0.93)	(0.98)	(0.91)	-
自動車	当年	3,552	4,327	3,486	2,449	3,395	3,679	2,958	3,868	4,149	3,764	3,847	3,544	43,017
	前年	4,078	4,739	3,885	2,943	3,710	3,930	2,739	2,714	2,985	3,523	3,584	2,873	41,702
	前々年	4,092	4,597	2,831	2,083	3,107	3,828	3,169	4,064	4,409	4,103	3,763	3,581	43,627
	前年対比	0.87	0.91	0.90	0.83	0.92	0.94	1.08	1.43	1.39	1.07	1.07	1.23	1.03
	前々年対比	0.87	0.94	1.23	1.18	1.09	0.96	0.93	0.95	0.94	0.92	1.02	0.99	0.99
12社	(前月比)	-	(1.22)	(0.81)	(0.70)	(1.39)	(1.08)	(0.80)	(1.31)	(1.07)	(0.91)	(1.02)	(0.92)	-
セメント	当年	2,392	2,513	2,273	2,315	2,353	2,435	2,429	2,228	2,662	2,477	2,492	2,170	28,737
	前年	2,252	2,544	2,350	2,367	2,450	2,429	2,292	2,393	2,685	2,534	2,574	2,268	29,137
	前々年	2,530	2,596	2,259	2,144	2,465	2,450	2,470	2,244	2,707	2,804	2,792	2,069	29,530
	前年対比	1.06	0.99	0.97	0.98	0.96	1.00	1.06	0.93	0.99	0.98	0.97	0.96	0.99
	前々年対比	0.95	0.97	1.01	1.08	0.95	0.99	0.98	0.99	0.98	0.88	0.89	1.05	0.97
13社	(前月比)	-	(1.05)	(0.90)	(1.02)	(1.02)	(1.03)	(1.00)	(0.92)	(1.19)	(0.93)	(1.01)	(0.87)	-
貨物船 合計	当年	16,389	18,497	16,357	15,223	16,113	17,205	16,526	16,160	18,399	17,113	17,211	15,823	201,019
	前年	16,433	19,200	17,430	16,632	17,762	18,327	16,413	16,530	17,542	17,262	17,837	16,266	207,635
	前々年	17,942	18,961	14,895	13,028	14,503	15,907	15,681	16,133	18,233	17,847	18,428	16,012	197,568
	前年対比	1.00	0.96	0.94	0.92	0.91	0.94	1.01	0.98	1.05	0.99	0.96	0.97	0.97
	前々年対比	0.91	0.98	1.10	1.17	1.11	1.08	1.05	1.00	1.01	0.96	0.93	0.99	1.02
39社	(前月比)	-	(1.13)	(0.88)	(0.93)	(1.06)	(1.07)	(0.96)	(0.98)	(1.14)	(0.93)	(1.01)	(0.92)	-

※過去に発表済みの輸送量について、発表後に修正した品目がある。

【油送船】内航輸送主要元請オペ(2023年1月分)輸送実績推移表

単位:千KL・千トン

分類	月	2	3	4	5	6	7	8	9	10	11	12	1	2~1月累計
	回答社数	28	28	28	28	28	28	28	28	28	28	28	28	28
黒油	当年	2,373	2,524	2,302	2,239	2,219	2,293	2,400	2,121	2,277	2,300	2,424	2,538	28,010
	前年	2,268	2,420	2,280	2,042	2,211	2,300	2,252	2,038	2,328	2,329	2,494	2,546	27,509
	前々年	2,290	2,328	2,108	1,946	1,967	1,994	2,091	1,910	2,181	2,556	2,493	2,630	26,492
	前年対比	1.05	1.04	1.01	1.10	1.00	1.00	1.07	1.04	0.98	0.99	0.97	1.00	1.02
16社	前々年対比	1.04	1.08	1.09	1.15	1.13	1.15	1.15	1.11	1.04	0.90	0.97	0.97	1.06
	(前月比)	—	(1.06)	(0.91)	(0.97)	(0.99)	(1.03)	(1.05)	(0.88)	(1.07)	(1.01)	(1.05)	(1.05)	—
	当年	4,655	5,484	4,592	4,693	4,588	4,915	4,940	4,276	4,880	4,899	4,946	5,247	58,114
	前年	4,859	5,062	4,704	4,765	4,886	4,823	4,783	4,667	5,067	4,919	5,320	5,500	59,355
白油	前々年	5,534	5,358	4,545	4,112	4,675	5,006	5,040	4,633	5,021	5,128	5,315	5,241	59,608
	前年対比	0.96	1.08	0.98	0.98	0.94	1.02	1.03	0.92	0.96	1.00	0.93	0.95	0.98
	前々年対比	0.84	1.02	1.01	1.14	0.98	0.98	0.98	0.92	0.97	0.96	0.93	1.00	0.97
	(前月比)	—	(1.18)	(0.84)	(1.02)	(0.98)	(1.07)	(1.00)	(0.87)	(1.14)	(1.00)	(1.01)	(1.06)	—
ケミカル	当年	675	720	677	660	714	761	752	660	731	706	703	739	8,497
	前年	670	707	674	776	757	796	825	782	766	781	677	785	8,996
	前々年	629	608	632	569	554	615	619	547	623	648	703	688	7,433
	前年対比	1.01	1.02	1.00	0.85	0.94	0.96	0.91	0.84	0.95	0.90	1.04	0.94	0.94
14社	前々年対比	1.07	1.18	1.07	1.16	1.29	1.24	1.21	1.21	1.17	1.09	1.00	1.07	1.14
	(前月比)	—	(1.07)	(0.94)	(0.98)	(1.08)	(1.07)	(0.99)	(0.88)	(1.11)	(0.97)	(0.99)	(1.05)	—
	当年	576	551	488	486	462	507	492	451	513	488	593	579	6,186
	前年	577	617	626	533	498	533	566	561	589	577	625	628	6,930
高圧液化 (LPG、塩ビモノマー等)	前々年	525	510	480	416	372	429	473	421	499	559	632	661	5,977
	前年対比	1.00	0.89	0.78	0.91	0.93	0.95	0.87	0.80	0.87	0.85	0.95	0.92	0.89
	前々年対比	1.10	1.08	1.02	1.17	1.24	1.18	1.04	1.07	1.03	0.87	0.94	0.88	1.03
	(前月比)	—	(0.96)	(0.88)	(1.00)	(0.95)	(1.10)	(0.97)	(0.92)	(1.14)	(0.95)	(1.21)	(0.98)	—
高温液体 (アスファルト、硫黄等)	当年	96	122	103	80	91	85	98	83	95	93	87	82	1,115
	前年	103	118	106	108	112	118	94	101	122	112	102	112	1,308
	前々年	93	98	67	90	98	95	103	107	100	118	123	114	1,207
	前年対比	0.93	1.03	0.97	0.74	0.81	0.72	1.04	0.83	0.78	0.83	0.85	0.74	0.85
7社	前々年対比	1.03	1.25	1.54	0.89	0.93	0.89	0.95	0.78	0.95	0.79	0.70	0.72	0.92
	(前月比)	—	(1.27)	(0.84)	(0.77)	(1.14)	(0.93)	(1.16)	(0.85)	(1.14)	(0.98)	(0.93)	(0.95)	—
	当年	414	465	404	395	391	413	416	379	404	428	401	410	4,920
	前年	419	449	426	376	396	496	454	436	469	441	447	474	5,283
耐腐食 (硫酸、苛性ソーダ等)	前々年	394	437	418	362	362	381	399	347	388	408	417	433	4,746
	前年対比	0.99	1.03	0.95	1.05	0.99	0.83	0.92	0.87	0.86	0.97	0.90	0.86	0.93
	前々年対比	1.05	1.06	0.96	1.09	1.08	1.09	1.04	1.09	1.04	1.05	0.96	0.95	1.04
	(前月比)	—	(1.12)	(0.87)	(0.98)	(0.99)	(1.06)	(1.01)	(0.91)	(1.07)	(1.06)	(0.94)	(1.02)	—
油送船 合計	当年	8,789	9,865	8,565	8,553	8,464	8,974	9,097	7,970	8,901	8,915	9,152	9,595	106,841
	前年	8,895	9,373	8,816	8,600	8,862	9,067	8,974	8,585	9,341	9,160	9,665	10,045	109,382
	前々年	9,466	9,338	8,249	7,495	8,027	8,520	8,726	7,965	8,811	9,417	9,683	9,766	105,462
	前年対比	0.99	1.05	0.97	0.99	0.96	0.99	1.01	0.93	0.95	0.97	0.95	0.96	0.98
28社	前々年対比	0.93	1.06	1.04	1.14	1.05	1.05	1.04	1.00	1.01	0.95	0.95	0.98	1.01
	(前月比)	—	(1.12)	(0.87)	(1.00)	(0.99)	(1.06)	(1.01)	(0.88)	(1.12)	(1.00)	(1.03)	(1.05)	—

※過去に発表済みの輸送量について、発表後に修正した品目がある。

内航輸送主要元請オペ【貨物船】 輸送実績の推移

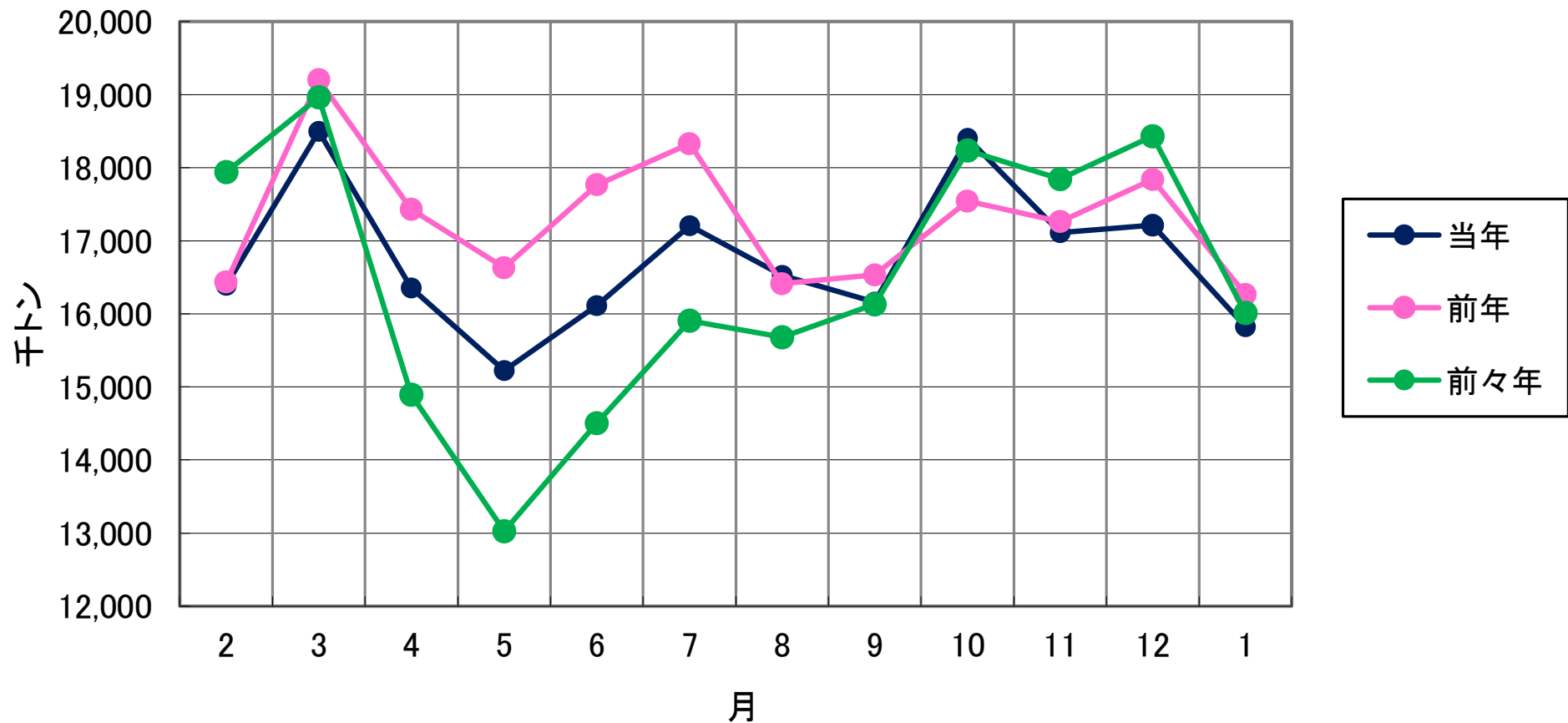

内航輸送主要元請オペ【油送船】 輸送実績の推移

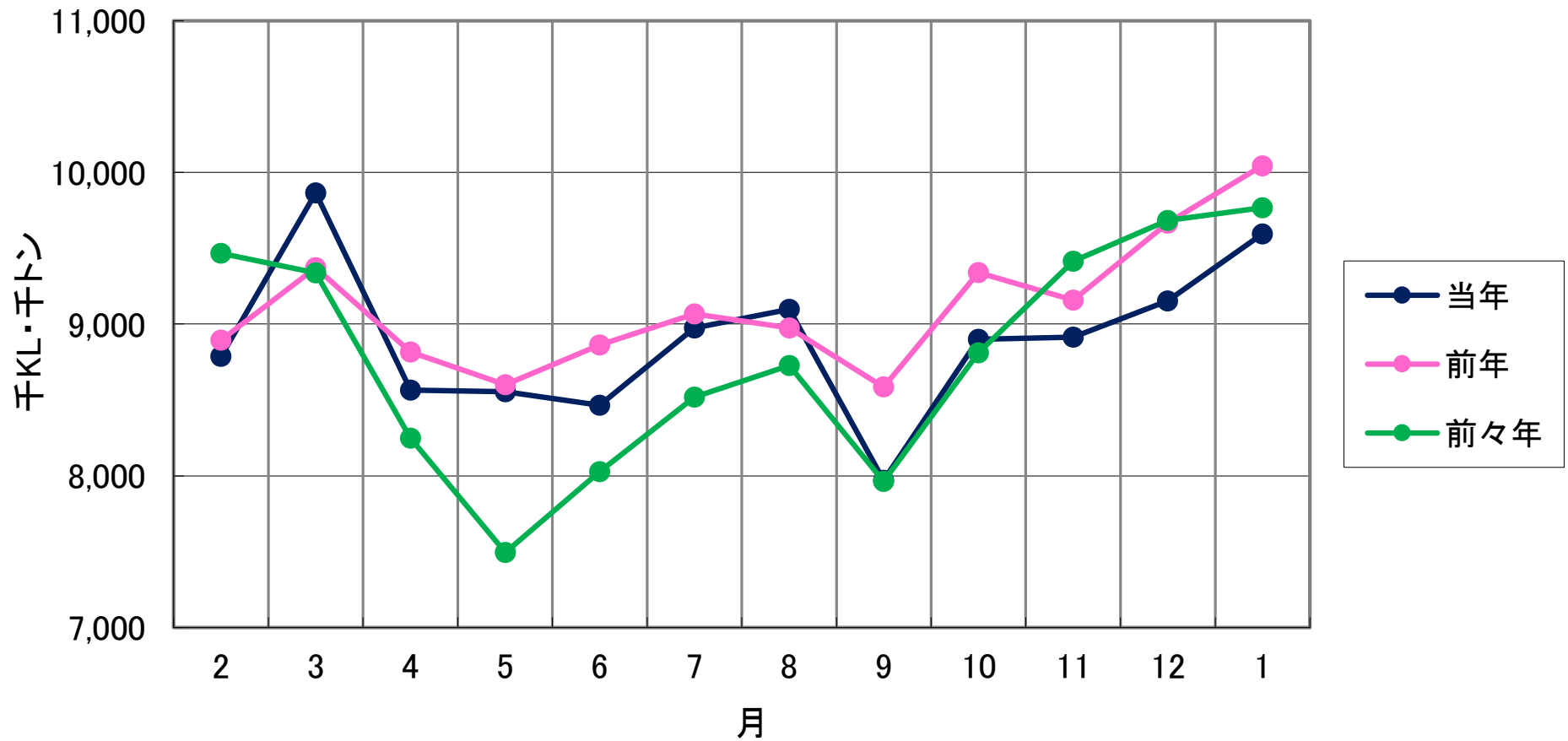

# 輸送実績の推移<前年同月対比>

比率(%)

- 貨物船
- 油送船
- 全体

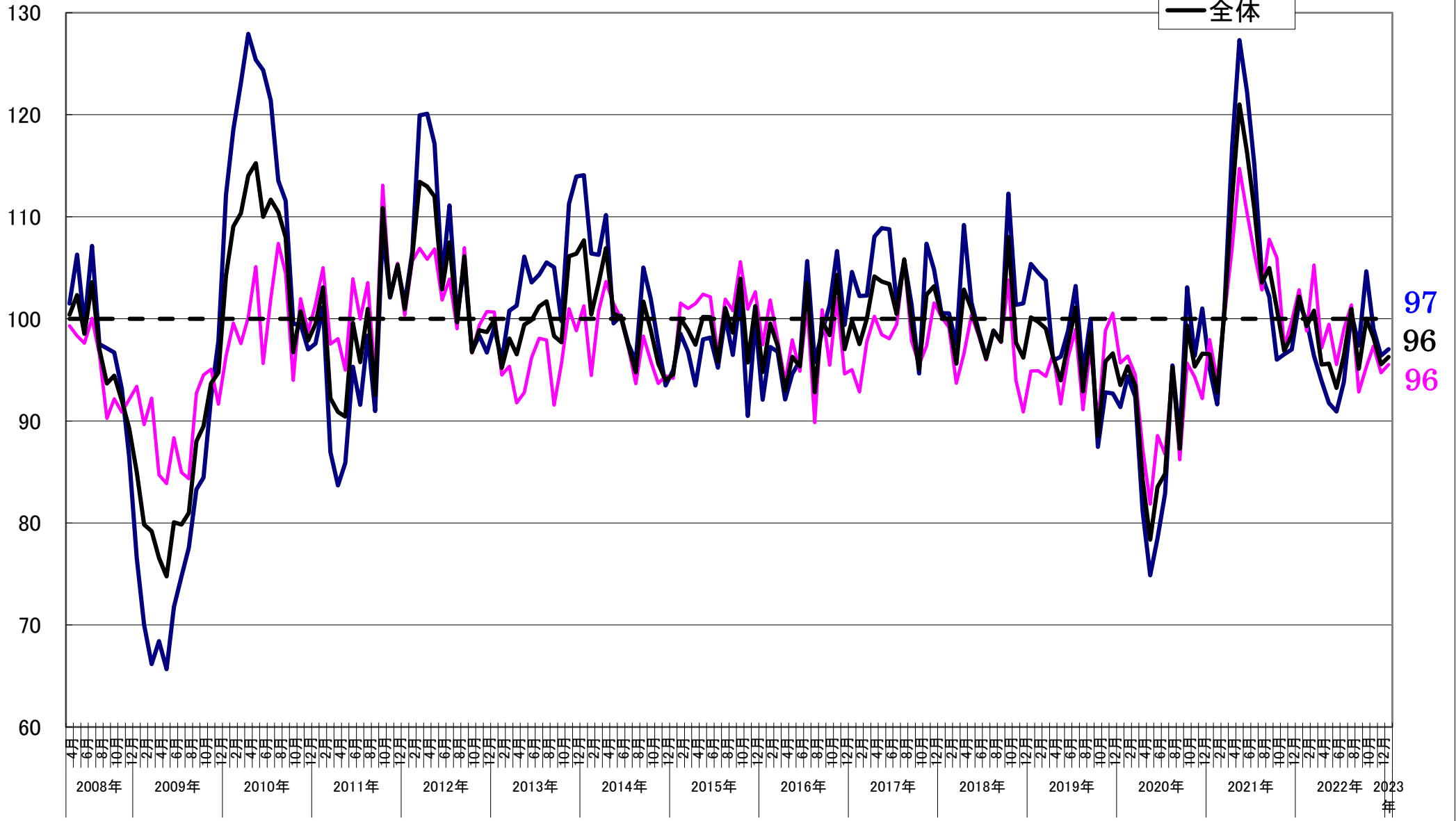

指数  
2008年4月 = 100

### 輸送実績の推移<輸送量> (指数表示)

- 貨物船
- 油送船
- 全体

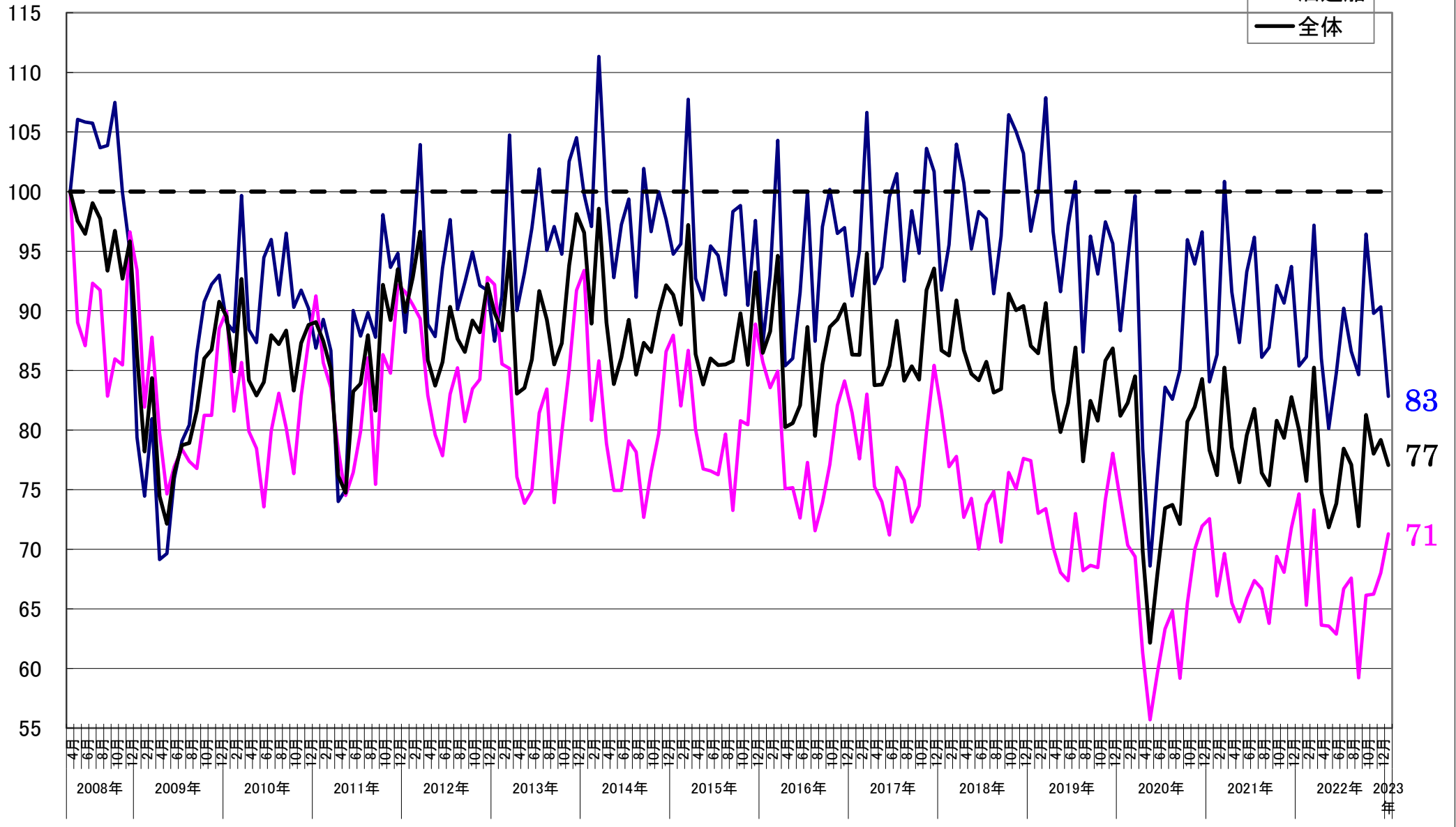



# 【貨物船】 主要品目の輸送実績の推移<前年同月対比>

● 鉄鋼    ■ 原料    ▲ 雑貨    × 自動車    ○ セメント

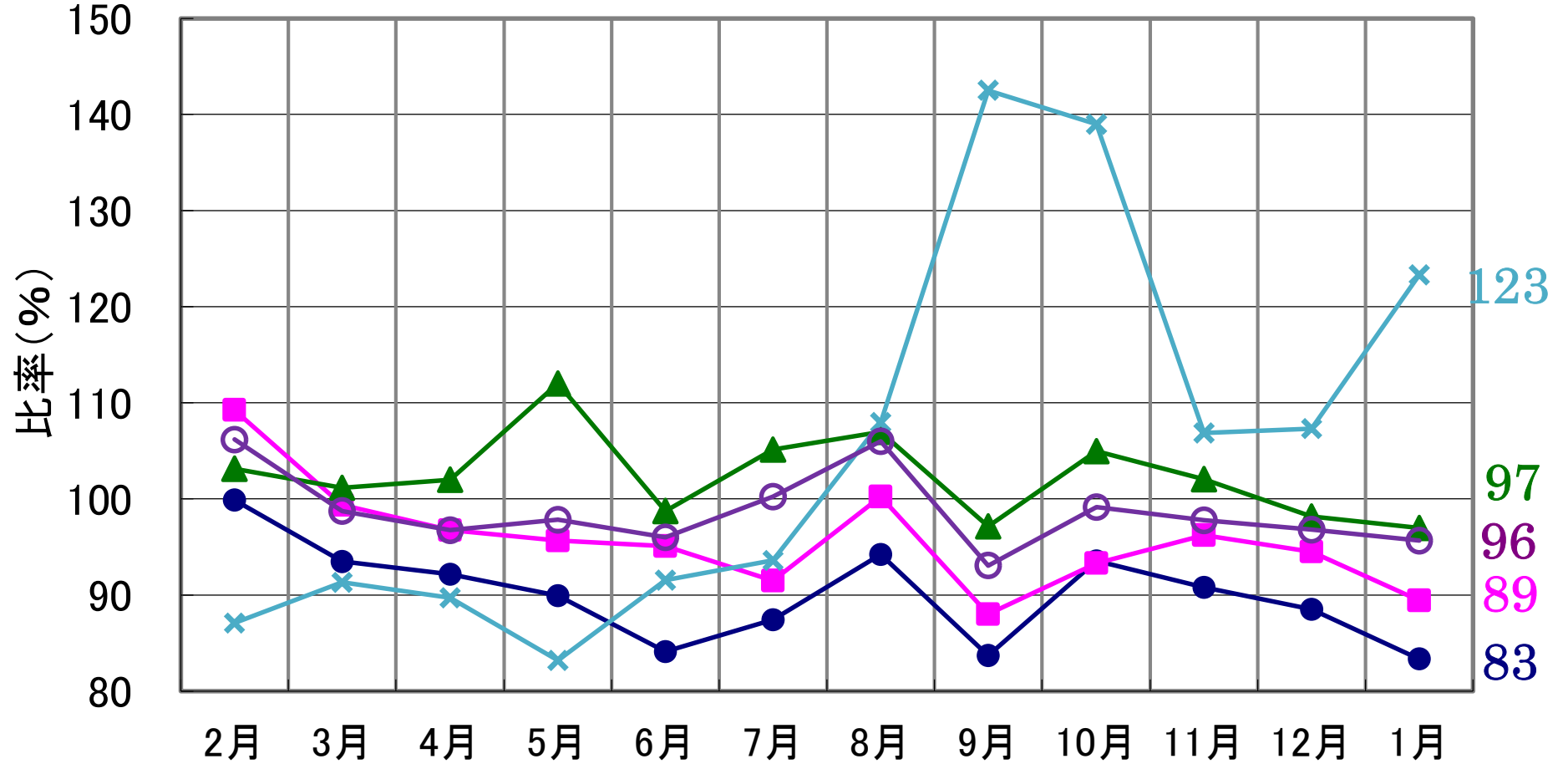

## 2023年1月分

【油送船】 主要品目の輸送実績の推移<前年同月対比>

● 黒油      ■ 白油      ▲ ケミカル      × 特タン船

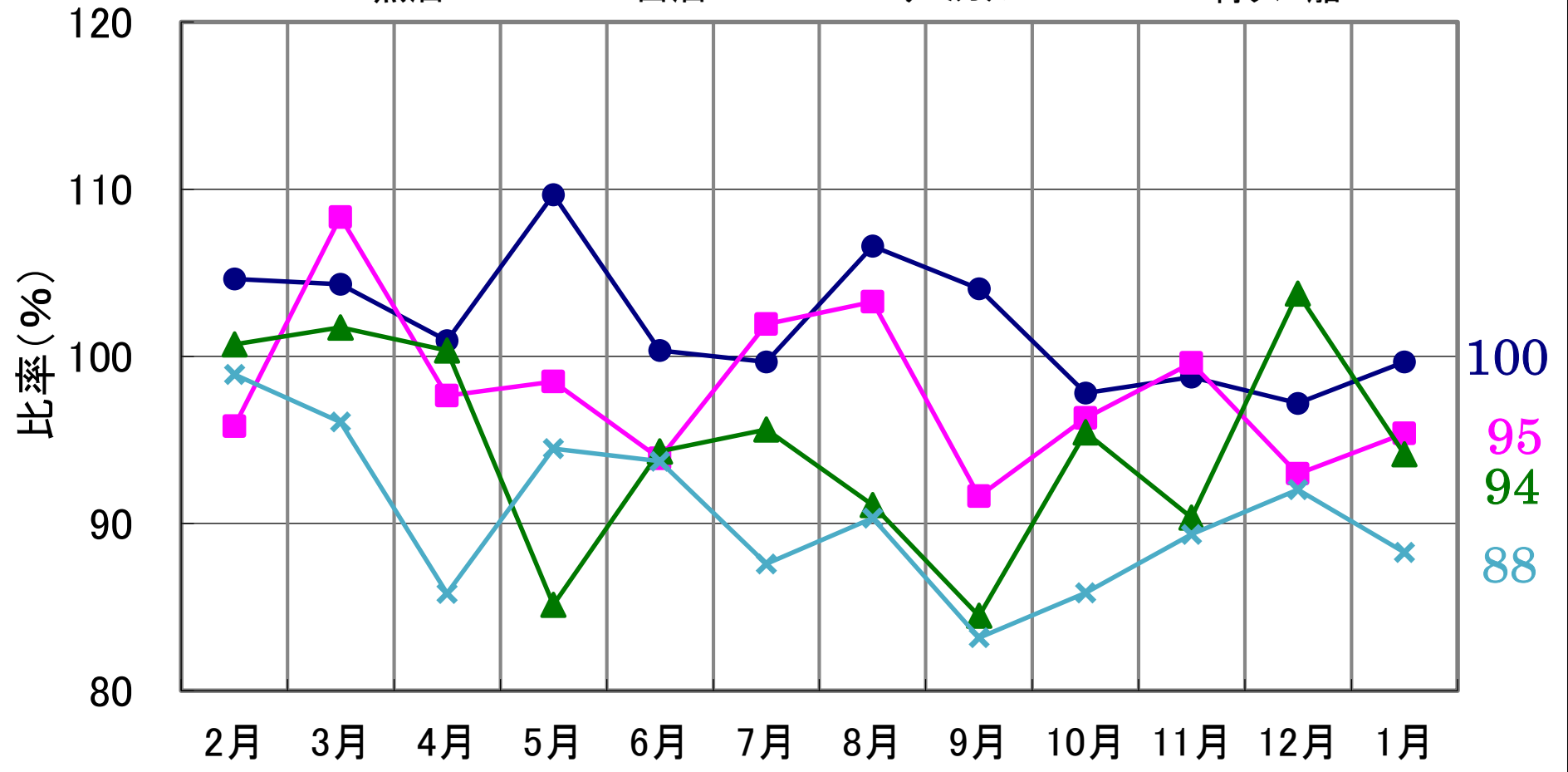

2023年1月分