

内航海運における輸送動向調査結果について[2023.4]

内航海運の貨物船・油送船の主要元請オペレータ 58 社における輸送量（内航輸送量全体の 80%以上を占める）について、毎月末に調査を行っている。

2023 年 4 月末の調査結果は以下の通りとなった。

◆ 貨物船と油送船を合計した輸送量は前年同月比 98%となった。

貨物船は燃料、自動車が増加した一方で、鉄鋼、原料、紙・パルプ、雑貨、セメントの 5 品目で減少となった結果、前年同月比で 2 ヶ月連続減少となった。油送船は白油、ケミカル、高圧液化が増加した一方で、黒油、高温液体で減少したため、8 ヶ月連続減少となった。度重なる低気圧の通過により荒天の影響が強く現れたものの、荷動きの低さから輸送の停滞は見られなかった。

貨物船の概要

2023 年 4 月（実績値）における貨物船の輸送量は、15,990 千トンで前年同月比 98%（前々年同月比 92%）、前月比で 87% となっている。

輸送主要品目別に前年同月比（前々年同月比）を見ると、鉄鋼は 82%（前々年同月比 84%）。引き続き、鉄鋼需要の不振から輸送需要が低水準で推移している。

原料は 88%（前々年同月比 86%）。セメントや鉄鋼向け原料輸送の減少が継続している。

燃料は 116%（前々年同月比 94%）。石炭については、前年同月が福島沖地震で停止した石炭火力発電所及への送り込みの減少や一部で荷揚げ設備の工事もあり輸送は大きく停滞しており、今月は反動増となった。また、コークスについて引き続き堅調な送り込みとなった。

紙・パルプは 82%（前々年同月比 75%）。紙製品並びに木材の輸送は低調となった。

雑貨は 94%（前々年同月比 96%）。コンテナについては前月に輸入品の横持ち輸送が好調であったが、今月はそれが剥落した。一般雑貨については、引き続き消費の落ち込みが見られて輸送量は減少しているほか、運航便の停止や運休も見られているため、全体としては減少となった。

自動車は 124%（前々年同月比 112%）。今月も供給制約の影響が解消しつつあり、前年同月水準が低く反動増が見られている。新車の出荷のほか中古車の輸送も堅調な送り込みとなった。

セメントは 91%（前々年同月比 88%）人手不足等からセメント需要は低水準で推移している。

油送船の概要

2023 年 4 月（実績値）における油送船の輸送量は、8,473 千 kl・千トンで前年同月比 99%（前々年同月比 96%）、前月比で 92%となっている。

黒油は 85%（前々年同月比 86%）。前年同月において、福島県沖地震により東京・東北電力管内の石炭火力発電所が停止した影響による石油火力発電所向けの需要増加から、今月もその反動による減少が見られた。引き続き、製油所間転送も減少となっている。

白油（ガソリン・灯油・軽油）は 105%（前々年同月比 102%）。前年同月はガソリン価格が大きく高騰したため G・W の行楽需要は伸び悩みが見られ需要は減少していたが、今月は一部の製油所の定修並びにトラブルの影響で輸送需要が発生したこともあり増加に転じた。

ケミカルは 102%（前々年同月比 102%）。前年同月が中国のゼロコロナ政策による都市封鎖から輸出の停滞が見られていたほか、福島県沖地震により被災した工場からの出荷遅延が見られていたため反動増となった。

高圧液化は 108%（前々年同月比 84%）前月に続いて、前年同月の水準が低く反動増となっている。

高温液体は 79%（前々年同月比 76%）。アスファルトは製油所間転送や需要家向けも減少したほか、硫黄も大きく減少している。

耐腐食は 100%（前々年同月比 95%）。苛性ソーダは前月に駆け込み需要があったため今月は減少となった一方で、硫酸は増加が見られた結果、全体で前年同月並みとなった。

【貨物船】内航輸送主要元請オペ(2023年4月分)輸送実績推移表

単位:千トン

分類	月	5	6	7	8	9	10	11	12	1	2	3	4	5~4月累計
	回答社数	39	39	39	39	39	39	39	39	39	39	39	39	39
鉄鋼	当年	3,151	2,996	3,111	3,152	2,935	3,575	3,119	3,145	2,875	2,776	3,120	2,628	36,584
	前年	3,503	3,562	3,557	3,344	3,505	3,821	3,434	3,553	3,449	3,212	3,621	3,188	41,749
	前々年	2,390	2,151	2,284	2,547	2,552	3,204	3,276	3,295	3,058	3,216	3,872	3,457	35,303
	前年対比	0.90	0.84	0.87	0.94	0.84	0.94	0.91	0.88	0.83	0.86	0.86	0.82	0.88
	前々年対比	1.32	1.39	1.36	1.24	1.15	1.12	0.95	0.95	0.94	0.86	0.81	0.76	1.04
15社	(前月比)	-	(0.95)	(1.04)	(1.01)	(0.93)	(1.22)	(0.87)	(1.01)	(0.91)	(0.97)	(1.12)	(0.84)	-
原料 (石灰石、スラグ等)	当年	3,991	3,833	3,999	4,141	3,594	3,984	3,840	3,883	3,650	3,581	3,922	3,378	45,795
	前年	4,171	4,031	4,371	4,130	4,083	4,269	3,990	4,108	4,081	3,731	4,176	3,818	48,959
	前々年	3,524	3,640	3,785	3,868	3,640	4,186	4,145	4,524	3,790	3,415	4,202	3,945	46,664
	前年対比	0.96	0.95	0.91	1.00	0.88	0.93	0.96	0.95	0.89	0.96	0.94	0.88	0.94
	前々年対比	1.13	1.05	1.06	1.07	0.99	0.95	0.93	0.86	0.96	1.05	0.93	0.86	0.98
20社	(前月比)	-	(0.96)	(1.04)	(1.04)	(0.87)	(1.11)	(0.96)	(1.01)	(0.94)	(0.98)	(1.10)	(0.86)	-
燃料 (石炭、コークス)	当年	904	1,080	1,400	1,380	1,207	1,424	1,462	1,470	1,420	1,314	1,270	1,171	15,501
	前年	1,454	1,502	1,550	1,581	1,430	1,310	1,407	1,601	1,366	1,281	1,322	1,008	16,812
	前々年	1,009	1,047	1,244	1,421	1,325	1,181	1,119	1,551	1,417	1,302	1,311	1,242	15,169
	前年対比	0.62	0.72	0.90	0.87	0.84	1.09	1.04	0.92	1.04	1.03	0.96	1.16	0.92
	前々年対比	0.90	1.03	1.13	0.97	0.91	1.21	1.31	0.95	1.00	1.01	0.97	0.94	1.02
15社	(前月比)	-	(1.19)	(1.30)	(0.99)	(0.87)	(1.18)	(1.03)	(1.01)	(0.97)	(0.92)	(0.97)	(0.92)	-
紙・パルプ	当年	140	133	130	131	123	154	163	139	129	137	144	118	1,641
	前年	165	155	159	145	133	138	133	138	131	136	142	144	1,720
	前々年	130	120	127	136	125	148	149	144	142	148	162	158	1,688
	前年対比	0.85	0.86	0.82	0.90	0.92	1.11	1.23	1.01	0.99	1.00	1.01	0.82	0.95
	前々年対比	1.07	1.11	1.03	0.97	0.99	1.04	1.09	0.96	0.91	0.92	0.89	0.75	0.97
11社	(前月比)	-	(0.95)	(0.98)	(1.01)	(0.94)	(1.25)	(1.06)	(0.85)	(0.93)	(1.06)	(1.05)	(0.82)	-
雑貨 (一般雑貨、コンテナ等)	当年	2,274	2,324	2,451	2,335	2,205	2,451	2,289	2,236	2,035	2,124	2,381	2,289	27,393
	前年	2,030	2,353	2,332	2,182	2,270	2,334	2,242	2,278	2,097	2,085	2,397	2,440	27,041
	前々年	1,748	1,972	2,189	2,071	2,184	2,398	2,251	2,359	1,955	2,021	2,370	2,393	25,910
	前年対比	1.12	0.99	1.05	1.07	0.97	1.05	1.02	0.98	0.97	1.02	0.99	0.94	1.01
	前々年対比	1.30	1.18	1.12	1.13	1.01	1.02	1.02	0.95	1.04	1.05	1.00	0.96	1.06
21社	(前月比)	-	(1.02)	(1.05)	(0.95)	(0.94)	(1.11)	(0.93)	(0.98)	(0.91)	(1.04)	(1.12)	(0.96)	-
自動車	当年	2,449	3,395	3,679	2,958	3,868	4,149	3,764	3,847	3,544	4,355	4,971	4,333	45,311
	前年	2,943	3,710	3,930	2,739	2,714	2,985	3,523	3,584	2,873	3,552	4,327	3,486	40,365
	前々年	2,083	3,107	3,828	3,169	4,064	4,409	4,103	3,763	3,581	4,078	4,739	3,885	44,809
	前年対比	0.83	0.92	0.94	1.08	1.43	1.39	1.07	1.07	1.23	1.23	1.15	1.24	1.12
	前々年対比	1.18	1.09	0.96	0.93	0.95	0.94	0.92	1.02	0.99	1.07	1.05	1.12	1.01
12社	(前月比)	-	(1.39)	(1.08)	(0.80)	(1.31)	(1.07)	(0.91)	(1.02)	(0.92)	(1.23)	(1.14)	(0.87)	-
セメント	当年	2,315	2,353	2,435	2,429	2,228	2,662	2,477	2,492	2,170	2,343	2,524	2,074	28,501
	前年	2,367	2,450	2,429	2,292	2,393	2,685	2,534	2,574	2,268	2,392	2,513	2,273	29,168
	前々年	2,144	2,465	2,450	2,470	2,244	2,707	2,804	2,792	2,069	2,252	2,544	2,350	29,291
	前年対比	0.98	0.96	1.00	1.06	0.93	0.99	0.98	0.97	0.96	0.98	1.00	0.91	0.98
	前々年対比	1.08	0.95	0.99	0.98	0.99	0.98	0.88	0.89	1.05	1.04	0.99	0.88	0.97
13社	(前月比)	-	(1.02)	(1.03)	(1.00)	(0.92)	(1.19)	(0.93)	(1.01)	(0.87)	(1.08)	(1.08)	(0.82)	-
貨物船 合計	当年	15,223	16,113	17,205	16,526	16,160	18,399	17,113	17,211	15,823	16,628	18,332	15,990	200,725
	前年	16,632	17,762	18,327	16,413	16,530	17,542	17,262	17,837	16,266	16,389	18,497	16,357	205,815
	前々年	13,028	14,503	15,907	15,681	16,133	18,233	17,847	18,428	16,012	16,433	19,200	17,430	198,834
	前年対比	0.92	0.91	0.94	1.01	0.98	1.05	0.99	0.96	0.97	1.01	0.99	0.98	0.98
	前々年対比	1.17	1.11	1.08	1.05	1.00	1.01	0.96	0.93	0.99	1.01	0.95	0.92	1.01
39社	(前月比)	-	(1.06)	(1.07)	(0.96)	(0.98)	(1.14)	(0.93)	(1.01)	(0.92)	(1.05)	(1.10)	(0.87)	-

※過去に発表済みの輸送量について、発表後に修正した品目がある。

【油送船】内航輸送主要元請オペ(2023年4月分)輸送実績推移表

単位:千KL・千トン

分類	月	5	6	7	8	9	10	11	12	1	2	3	4	5~4月累計
	回答社数	28	28	28	28	28	28	28	28	28	28	28	28	28
黒油	当年	2,239	2,219	2,293	2,400	2,121	2,277	2,300	2,424	2,538	2,240	2,158	1,956	27,165
	前年	2,042	2,211	2,300	2,252	2,038	2,328	2,329	2,494	2,546	2,373	2,524	2,302	27,740
	前々年	1,946	1,967	1,994	2,091	1,910	2,181	2,556	2,493	2,630	2,268	2,420	2,280	26,734
	前年対比	1.10	1.00	1.00	1.07	1.04	0.98	0.99	0.97	1.00	0.94	0.86	0.85	0.98
	前々年対比	1.15	1.13	1.15	1.15	1.11	1.04	0.90	0.97	0.97	0.99	0.89	0.86	1.02
16社	(前月比)	—	(0.99)	(1.03)	(1.05)	(0.88)	(1.07)	(1.01)	(1.05)	(1.05)	(0.88)	(0.96)	(0.91)	—
	当年	4,693	4,588	4,915	4,940	4,276	4,880	4,899	4,946	5,247	4,835	5,290	4,815	58,323
	前年	4,765	4,886	4,823	4,783	4,667	5,067	4,919	5,320	5,500	4,655	5,484	4,592	59,462
	前々年	4,112	4,675	5,006	5,040	4,633	5,021	5,128	5,315	5,241	4,859	5,062	4,704	58,796
	前年対比	0.98	0.94	1.02	1.03	0.92	0.96	1.00	0.93	0.95	1.04	0.96	1.05	0.98
11社	前々年対比	1.14	0.98	0.98	0.98	0.92	0.97	0.96	0.93	1.00	1.00	1.05	1.02	0.99
	(前月比)	—	(0.98)	(1.07)	(1.00)	(0.87)	(1.14)	(1.00)	(1.01)	(1.06)	(0.92)	(1.09)	(0.91)	—
	当年	660	714	761	752	660	731	706	703	739	628	670	689	8,414
	前年	776	757	796	825	782	766	781	677	785	675	720	677	9,016
	前々年	569	554	615	619	547	623	648	703	688	670	707	674	7,616
14社	前年対比	0.85	0.94	0.96	0.91	0.84	0.95	0.90	1.04	0.94	0.93	0.93	1.02	0.93
	前々年対比	1.16	1.29	1.24	1.21	1.21	1.17	1.09	1.00	1.07	0.94	0.95	1.02	1.10
	(前月比)	—	(1.08)	(1.07)	(0.99)	(0.88)	(1.11)	(0.97)	(0.99)	(1.05)	(0.85)	(1.07)	(1.03)	—
	当年	486	462	507	492	451	513	488	593	579	530	574	529	6,203
	前年	533	498	533	566	561	589	577	625	628	576	551	488	6,726
14社	前々年	416	372	429	473	421	499	559	632	661	577	617	626	6,282
	前年対比	0.91	0.93	0.95	0.87	0.80	0.87	0.85	0.95	0.92	0.92	1.04	1.08	0.92
	前々年対比	1.17	1.24	1.18	1.04	1.07	1.03	0.87	0.94	0.88	0.92	0.93	0.84	0.99
	(前月比)	—	(0.95)	(1.10)	(0.97)	(0.92)	(1.14)	(0.95)	(1.21)	(0.98)	(0.92)	(1.08)	(0.92)	—
	当年	80	91	85	98	83	95	93	87	82	75	87	81	1,036
7社	前年	108	112	118	94	101	122	112	102	112	96	122	103	1,302
	前々年	90	98	95	103	107	100	118	123	114	103	118	106	1,277
	前年対比	0.74	0.81	0.72	1.04	0.83	0.78	0.83	0.85	0.74	0.78	0.71	0.79	0.80
	前々年対比	0.89	0.93	0.89	0.95	0.78	0.95	0.79	0.70	0.72	0.72	0.73	0.76	0.81
	(前月比)	—	(1.14)	(0.93)	(1.16)	(0.85)	(1.14)	(0.98)	(0.93)	(0.95)	(0.90)	(1.16)	(0.94)	—
当年	395	391	413	416	379	404	428	401	410	397	429	403	4,867	
12社	前年	376	396	496	454	436	469	441	447	474	414	465	404	5,272
	前々年	362	362	381	399	347	388	408	417	433	419	449	426	4,791
	前年対比	1.05	0.99	0.83	0.92	0.87	0.86	0.97	0.90	0.86	0.96	0.92	1.00	0.92
	前々年対比	1.09	1.08	1.09	1.04	1.09	1.04	1.05	0.96	0.95	0.95	0.96	0.95	1.02
	(前月比)	—	(0.99)	(1.06)	(1.01)	(0.91)	(1.07)	(1.06)	(0.94)	(1.02)	(0.97)	(1.08)	(0.94)	—
油送船 合計	当年	8,553	8,464	8,974	9,097	7,970	8,901	8,915	9,152	9,595	8,704	9,209	8,473	106,008
	前年	8,600	8,862	9,067	8,974	8,585	9,341	9,160	9,665	10,045	8,789	9,865	8,565	109,516
	前々年	7,495	8,027	8,520	8,726	7,965	8,811	9,417	9,683	9,766	8,895	9,373	8,816	105,494
	前年対比	0.99	0.96	0.99	1.01	0.93	0.95	0.97	0.95	0.96	0.99	0.93	0.99	0.97
	前々年対比	1.14	1.05	1.05	1.04	1.00	1.01	0.95	0.95	0.98	0.98	0.98	0.96	1.00
28社	(前月比)	—	(0.99)	(1.06)	(1.01)	(0.88)	(1.12)	(1.00)	(1.03)	(1.05)	(0.91)	(1.06)	(0.92)	—

※過去に発表済みの輸送量について、発表後に修正した品目がある。

内航輸送主要元請オペ【貨物船】 輸送実績の推移

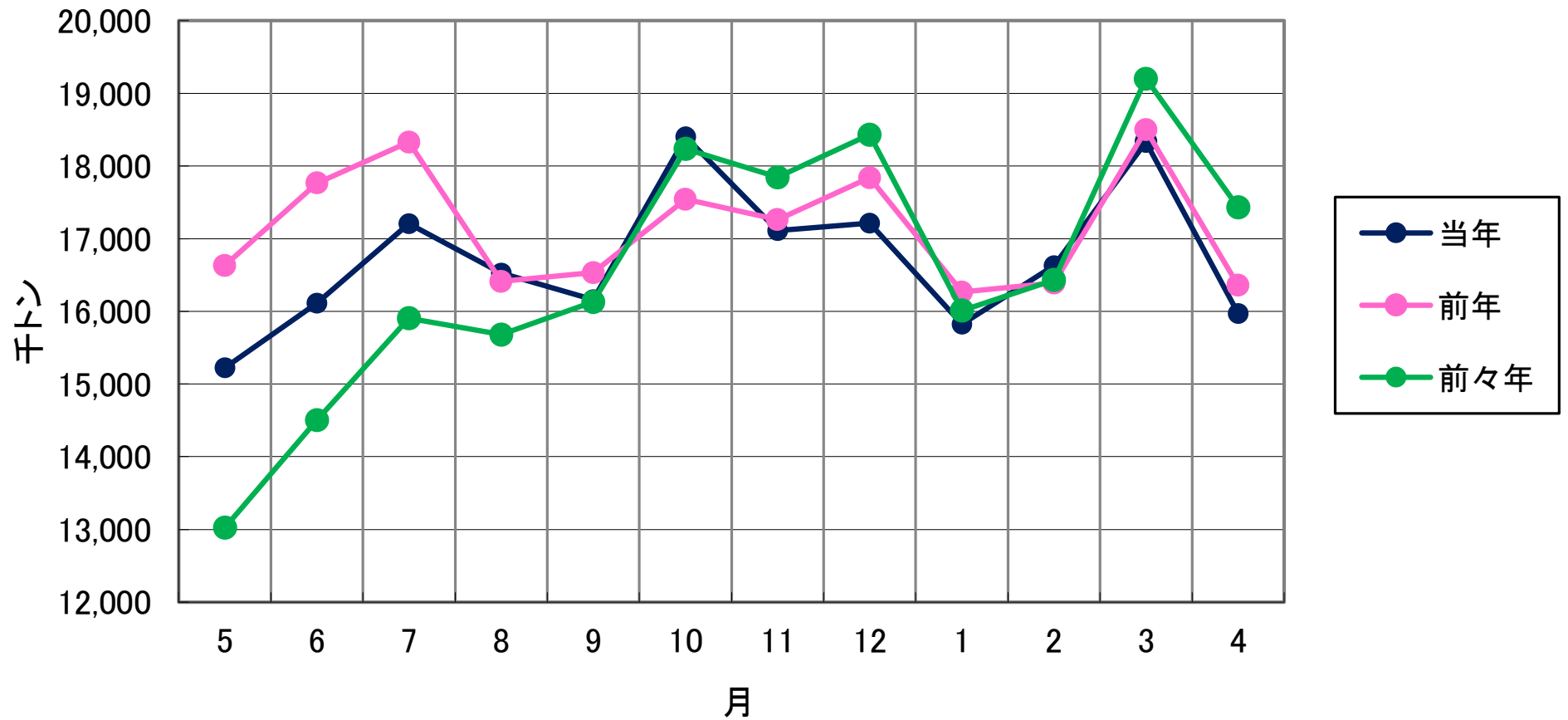

内航輸送主要元請オペ【油送船】 輸送実績の推移

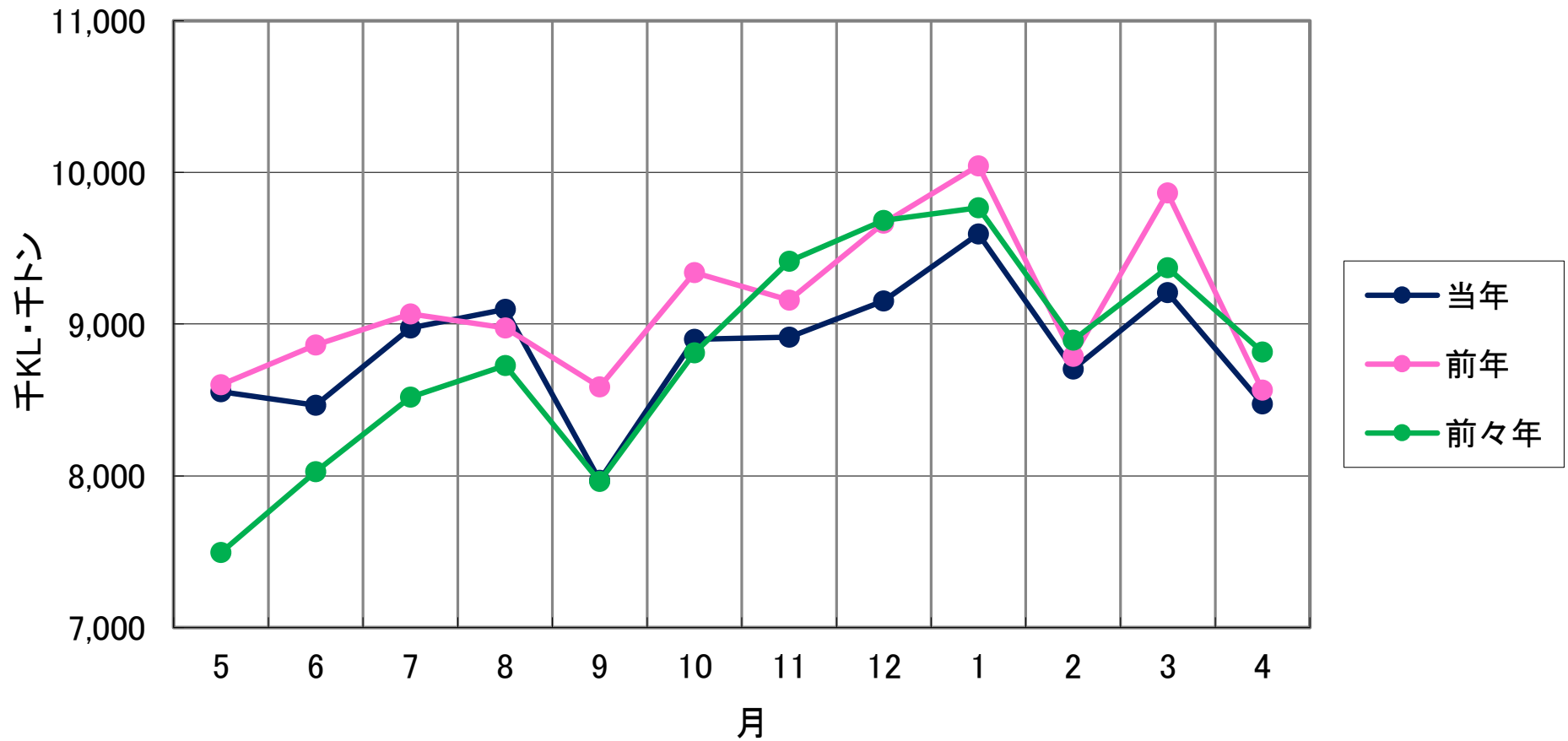

比率(%)

輸送実績の推移<前年同月対比>

- 貨物船
- 油送船
- 全体

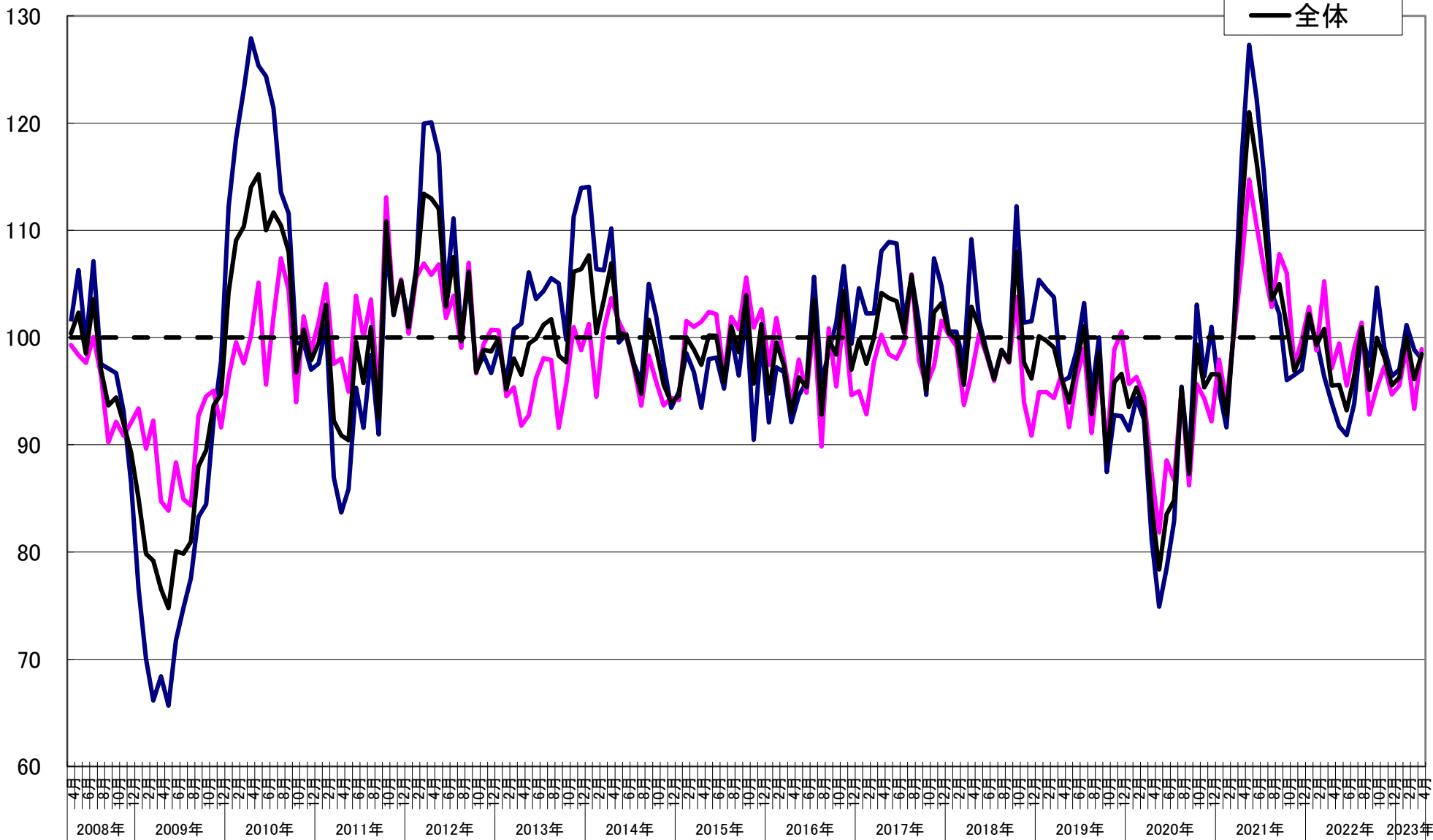

指数
2008年4月 = 100

輸送実績の推移<輸送量> (指数表示)

- 貨物船
- 油送船
- 全体

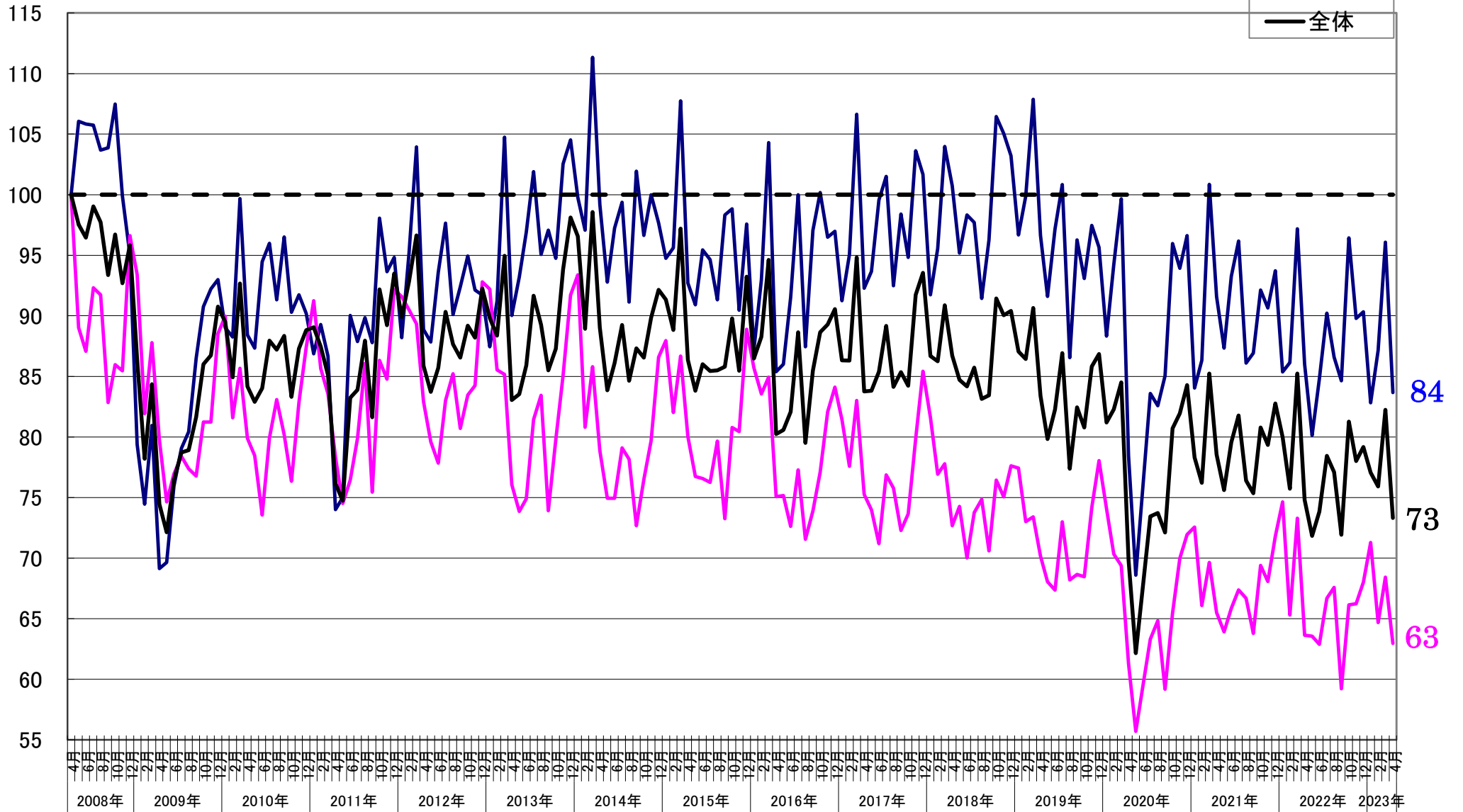

【貨物船】 主要品目の輸送実績の推移<前年同月対比>

● 鉄鋼 ■ 原料 ▲ 雑貨 × 自動車 ○ セメント

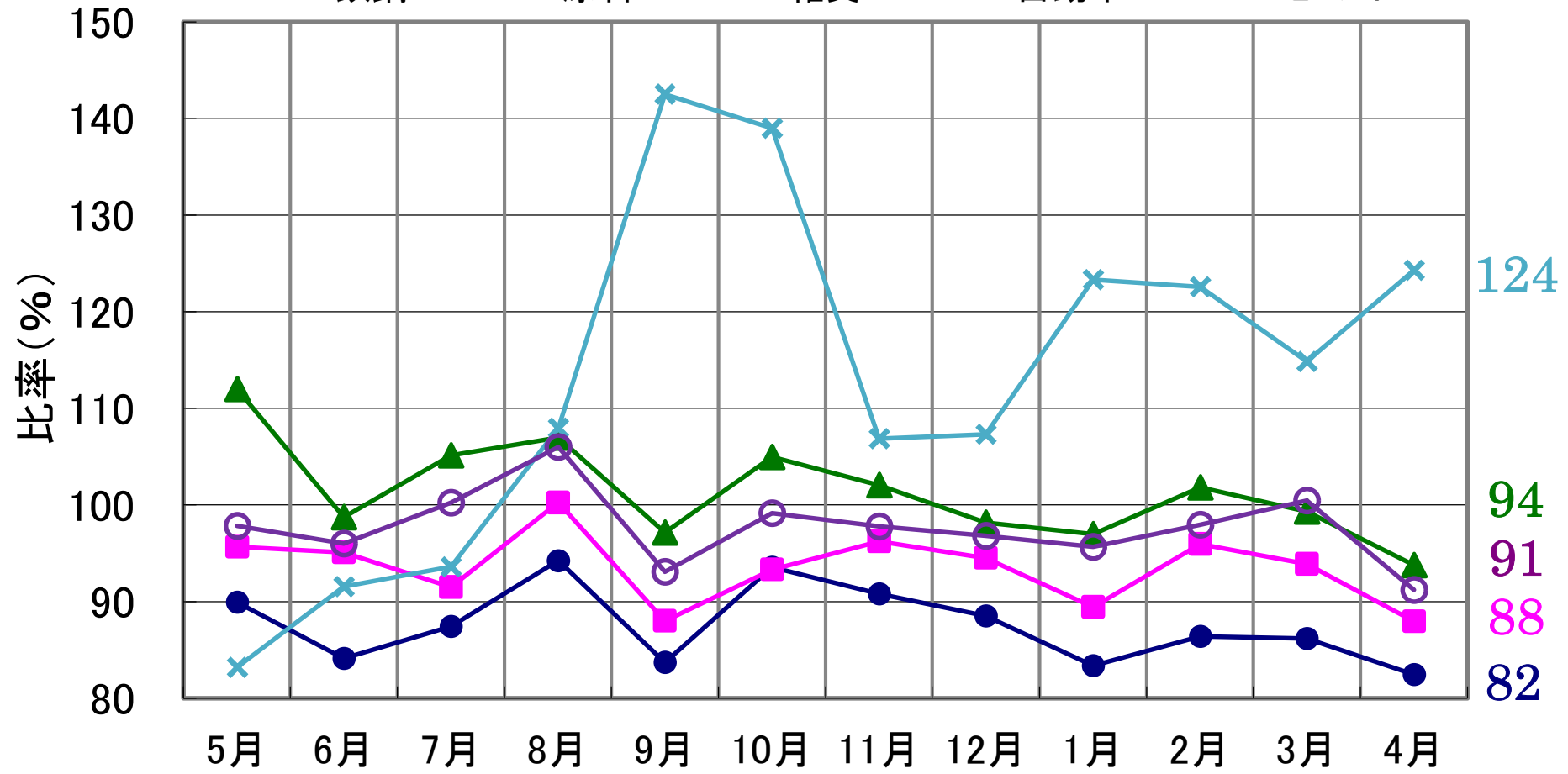

2023年4月分

【油送船】 主要品目の輸送実績の推移<前年同月対比>

● 黒油 ■ 白油 ▲ ケミカル × 特タン船

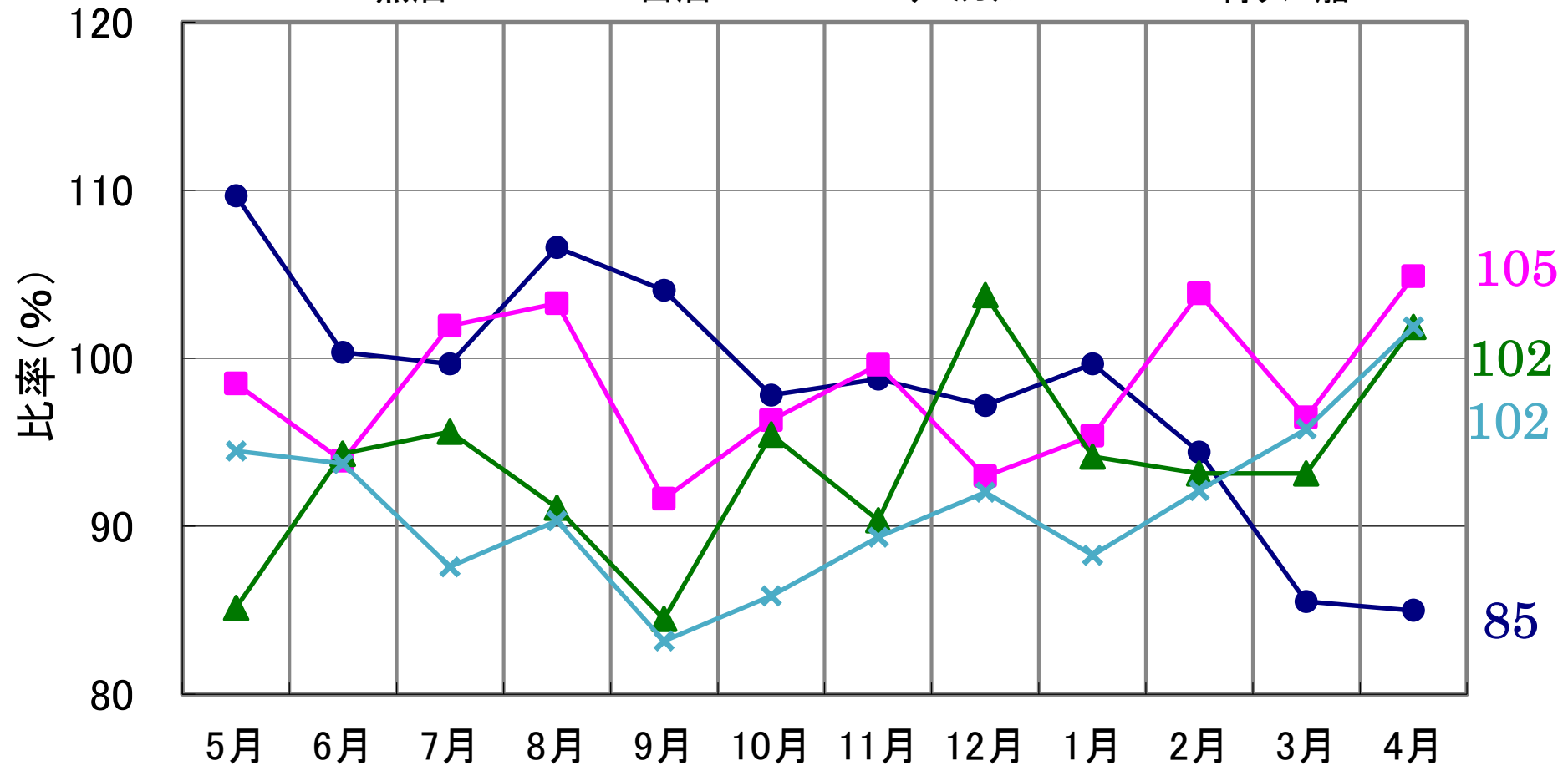

2023年4月分